

Inquadramento geologico, naturalistico e antropico dell'area SU-45

Codice **DN GS 00170**

Fase del progetto -

Data **10/01/2020** Pag. **1**



Relazione Tecnica <i>Inquadramento geologico, naturalistico e antropico dell'area SU-45</i>	ELABORATO DN GS 00170 REVISIONE 03
---	---



I N D I C E

1	INTRODUZIONE	3
1.1	FASI DELLA LOCALIZZAZIONE	3
1.2	STRUTTURA E CONTENUTI DEL DOCUMENTO	5
1.3	APPROCCIO METODOLOGICO	6
2	GEOLOGIA	8
2.1	INQUADRAMENTO GEOLOGICO	8
2.1.1	Vulcanismo	11
2.2	INQUADRAMENTO GEOMORFOLOGICO	12
2.3	CARATTERIZZAZIONE PRELIMINARE RIGUARDO IL POTENZIALE DI FAGLIAZIONE	13
2.4	IDROGEOLOGIA	14
2.5	CONDIZIONI METEO-CLIMATICHE	16
2.6	CENNI GEOLOGICO-TECNICI	18
3	ASPETTI NATURALISTICI	19
3.1	CARATTERISTICHE GENERALI DELL'AREA	19
3.2	PRESENZA DI HABITAT E SPECIE VEGETALI DI DIRETTIVA 92/43/CEE	21
3.3	PRESENZA DI SPECIE ANIMALI DI DIRETTIVA HABITAT 92/43/CEE E/O DIRETTIVA 2009/147/CEE E/O SPECIE DI INTERESSE CONSERVAZIONISTICO	21
4	CARATTERISTICHE ANTROPICHE	24
5	VERIFICA DEI CRITERI DELLA GT 29	26
5.1	CRITERI DI ESCLUSIONE	26
5.2	CRITERI DI APPROFONDIMENTO	29
6	RIFERIMENTI BIBLIOGRAFICI	31

TAVOLE

Tavola 1 - Carta geologica

Tavola 2 - Carta degli elementi idrogeologici

Tavola 3 - Carta dell'uso del suolo

Relazione Tecnica <i>Inquadramento geologico, naturalistico e antropico dell'area SU-45</i>	ELABORATO DN GS 00170 REVISIONE 03
---	---



1 INTRODUZIONE

I commi 1-bis e 3 dell'art. 27 del D.Lgs 31/2010 e ss.mm.ii. fissano le modalità con le quali rendere disponibile al pubblico la proposta di Carta Nazionale delle Aree Potenzialmente Idonee (CNAPI) per la localizzazione di un deposito di tipo superficiale per la sistemazione definitiva dei rifiuti radioattivi a bassa e media attività¹, incluso in un Parco Tecnologico comprensivo di un Centro di studi e sperimentazione.

La CNAPI è composta, oltre che dalle Tavole nelle quali sono geograficamente rappresentate le Aree Potenzialmente Idonee, anche dai documenti che descrivono:

- le basi teoriche e i dati utilizzati per applicare i criteri di localizzazione della GT 29 ISPRA (v. documento DN GS 00102);
- la procedura di analisi del territorio per la verifica dei criteri della GT 29 ISPRA (v. documento DN GS 00056);
- le caratteristiche di ciascuna area della CNAPI.

La realizzazione della CNAPI è stata effettuata nell'ambito di un processo di localizzazione articolato in più fasi; nei paragrafi introduttivi che seguono, per meglio inquadrare la fase di realizzazione della CNAPI nel processo complessivo di localizzazione del sito, viene riportata una descrizione schematica di come tale processo sia normato a livello internazionale e nazionale.

Per favorire la lettura della presente relazione di inquadramento d'area, si riporta inoltre una descrizione sintetica della sua struttura e dei contenuti.

L'Area Potenzialmente Idonea è identificata da un codice univoco costituito dalla sigla provinciale seguita da un numero generato nel corso dell'analisi.

Si sottolinea inoltre che nel corso delle eventuali successive fasi del processo di localizzazione, dovranno essere svolte analisi tecniche di approfondimento in campo e studi di maggior dettaglio per verificare l'effettiva idoneità dell'area alla localizzazione del Deposito Nazionale, come prescritto dalla Guida Tecnica n. 29 dell'ISPRA.

1.1 FASI DELLA LOCALIZZAZIONE

La procedura indicata nel D.Lgs. 31/2010 per la localizzazione del deposito di smaltimento di rifiuti radioattivi è stata basata sulla schematizzazione del *siting process* che la IAEA indica, per effettuare la selezione del sito di smaltimento in un ambito territoriale vasto

¹ Il Decreto Interministeriale del 7 agosto 2015 – *Classificazione dei rifiuti radioattivi, ai sensi dell'articolo 5 del decreto legislativo 4 marzo 2014, n.45* – rivede e stabilisce la classificazione dei rifiuti radioattivi, anche tenendo conto degli standard internazionali, associando a ciascuna categoria specifici requisiti in relazione alle diverse fasi di gestione dei rifiuti stessi. In accordo con le indicazioni del suddetto decreto, al Deposito Nazionale di cui al D.Lgs. n. 31/2010 andranno conferiti parte dei rifiuti radioattivi inseriti nella categoria "Attività molto bassa", tutti i rifiuti di "Bassa Attività" e parte dei rifiuti di "Media Attività" (caratterizzati in particolare dalla presenza di "radionuclidi alfa emettitori $\leq 400\text{Bq/g}$ e beta-gamma emettitori in concentrazioni tali da rispettare gli obiettivi di radioprotezione stabiliti per l'impianto di smaltimento superficiale"). Si rimanda al Decreto Interministeriale – Tabella 1, per la definizione completa delle condizioni e/o concentrazioni di attività su cui si basa la nuova classificazione.

Relazione Tecnica <i>Inquadramento geologico, naturalistico e antropico dell'area SU-45</i>	ELABORATO DN GS 00170 REVISIONE 03
---	---



come quello di una nazione, nella SSG29 (IAEA, 2014). Questo processo prevede quattro fasi:

1. concettualizzazione e pianificazione del processo di *siting* sulla base delle esigenze nazionali (*conceptual and planning stage*);
2. sviluppo delle indagini a scala nazionale e regionale per l'individuazione delle aree potenzialmente idonee (*area survey stage-regional mapping phase or investigation phase*) e selezione di uno o più siti (*area survey stage-site screening phase*);
3. caratterizzazione dei siti d'interesse (*site investigation stage*);
4. caratterizzazione di dettaglio, selezione e conferma del sito definitivo e sua qualificazione (*site confirmation stage*).

La GT 29 ISPRA riprende le fasi sopraindicate e definisce le seguenti tre fasi del processo di localizzazione nazionale:

1. *“La prima fase² consiste in una selezione di aree su scala nazionale effettuata tenendo conto di criteri connessi alle caratteristiche fisiche, chimiche, naturalistiche e antropiche del territorio che rendono compatibile un'area con la realizzazione di un deposito di smaltimento di rifiuti radioattivi a bassa e media attività. A tali fini è utilizzato un insieme di dati immediatamente disponibili ed utilizzabili, che potranno essere non esaustivi, ma già esistenti e raccolti in modo sistematico per il territorio nazionale, nonché una serie di indagini preliminari.
La prima fase conduce alla individuazione di un insieme di aree ‘potenzialmente idonee’, con un eventuale ordine di idoneità”.*
2. *La seconda fase³ è finalizzata ad individuare, nelle aree potenzialmente idonee, i siti da sottoporre ad indagini di dettaglio. La selezione viene effettuata sulla base di valutazioni con dati a scala regionale, di eventuali verifiche in campo e tenendo conto di fattori socio-economici.*
3. *La terza fase⁴ è finalizzata alla caratterizzazione tecnica di dettaglio di uno o più siti, in particolare per quanto riguarda il relativo comportamento nel lungo termine, per pervenire alla scelta del sito ove realizzare il deposito.*

La realizzazione della Carta Nazionale delle Aree Potenzialmente Idonee (CNAPI) esaurisce la prima fase del processo di *siting* come indicata nella GT 29 di ISPRA.

La CNAPI è stata pertanto realizzata tenendo conto dei criteri d'esclusione e di approfondimento della GT 29, utilizzando per quanto possibile i dati pubblici validati e omogenei sul territorio nazionale. Al fine di applicare compiutamente tutti i criteri

² La prima fase trova corrispondenza con le fasi “*conceptual and planning stage*” e “*area survey stage ~ regional mapping or investigation phase*” indicate nelle raccomandazioni della International Atomic Energy Agency (IAEA).

³ La seconda fase trova corrispondenza con la fase “*area survey stage ~ site screening phase*” indicata nelle raccomandazioni della IAEA.

⁴ La terza fase trova corrispondenza con le fasi “*site investigation stage*” e “*detailed site characterization stage*” indicate nelle raccomandazioni della IAEA.

Relazione Tecnica <i>Inquadramento geologico, naturalistico e antropico dell'area SU-45</i>	ELABORATO DN GS 00170 REVISIONE 03
---	---



d'esclusione e verificare i criteri d'approfondimento che potevano determinare esclusioni, sono stati effettuati anche sopralluoghi e ricerche di dati di maggiore dettaglio.

1.2 STRUTTURA E CONTENUTI DEL DOCUMENTO

Questo documento contiene le analisi e gli approfondimenti svolti nel corso della prima fase del processo di localizzazione che hanno permesso di fornire un breve inquadramento preliminare del contesto ambientale in cui è compresa l'area SU-45, in particolare per quanto attiene agli aspetti geologici, naturalistici e antropici.

La prima parte della relazione presenta un inquadramento del contesto territoriale in cui si inserisce l'area, riassumendo gli aspetti maggiormente rilevanti ai fini della verifica dei criteri, sulla base di dati bibliografici e di osservazioni sperimentali svolte durante la fase di rilevamento in campo (secondo semestre 2014). Tali attività sono state condotte con la collaborazione del Dipartimento di Ingegneria dell'Ambiente, del Territorio e delle Infrastrutture (DIATI) del Politecnico di Torino.

La seconda parte del documento è costituita da due tabelle che riportano giudizi sintetici relativi a ciascun criterio della GT 29; in particolare sono presentate:

1. Le motivazioni per cui non sono state riscontrate condizioni, fenomeni e processi riguardo le caratteristiche fisiche, naturalistiche e antropiche dell'area tali da determinarne l'esclusione.
2. Una verifica preliminare dei criteri d'approfondimento, per i quali viene fornita una sintesi della loro potenziale rilevanza ai fini della localizzazione del Deposito Nazionale nell'area in oggetto, valutando però solo quelli che potevano essere presi in considerazione in relazione alla presenza di dati adeguati provenienti da bibliografia, eventuali osservazioni in campo e foto aeree.

Si evidenzia che in questa prima fase di localizzazione, in conformità all'art. 2 del D.Lgs. 31/2010 e ss.mm.ii., l'area SU-45 viene proposta come potenzialmente idonea anche per l'*"immagazzinamento, a titolo provvisorio di lunga durata, dei rifiuti ad alta attività e del combustibile irraggiato provenienti dalla pregressa gestione di impianti nucleari"*, in accordo con quanto riportato nella Relazione Illustrativa della GT 29: *"un sito ritenuto idoneo per la localizzazione di un impianto di smaltimento superficiale di rifiuti radioattivi a bassa e media attività sulla base dell'applicazione di criteri di selezione delle caratteristiche chimico fisiche, naturali ed antropiche del territorio quali quelli individuati nella Guida Tecnica può ritenersi idoneo, fatte salve le suddette verifiche, anche per la localizzazione di un deposito di stoccaggio di lungo termine"*. Di tali *"suddette verifiche"*, riguardanti la *"rispondenza a fronte degli eventi naturali ed antropici ipotizzabili in relazione alle caratteristiche di sito nonché le verifiche in merito all'impatto radiologico in condizioni normali ed incidentali sulla popolazione e sull'ambiente"* e quindi *"della piena compatibilità di tale tipologia di deposito con il sito prescelto"* potrà essere *"fornita evidenza, nell'ambito delle relative procedure autorizzative"* che sono proprie delle successive fasi del processo di localizzazione a valle dell'indicazione e qualifica del sito definitivo e della realizzazione anche del progetto definitivo.

Relazione Tecnica <i>Inquadramento geologico, naturalistico e antropico dell'area SU-45</i>	ELABORATO DN GS 00170 REVISIONE 03
---	---



1.3 APPROCCIO METODOLOGICO

In accordo con le linee guida nazionali e internazionali, il processo di localizzazione, selezione, qualifica ed individuazione definitiva del sito idoneo alla realizzazione di un deposito per rifiuti radioattivi, deve procedere per *gradi di approfondimento crescente* consentendo la verifica progressivamente più dettagliata dell'idoneità del territorio.

Pertanto l'elaborazione della CNAPI, che ha condotto all'individuazione dell'area SU-45 come area potenzialmente idonea, è stata eseguita in tre *step* di approfondimento a dettaglio crescente:

1. una serie di analisi a scala nazionale/regionale - essenzialmente di tipo cartografico ed effettuate con il supporto informatico di sistemi *GIS (Geographical Information System)* – condotte allo scopo di escludere i territori che non rispondevano ai requisiti necessari in applicazione dei criteri GT 29 a quella scala;
2. una serie di analisi a scala sub-regionale e in parte a scala locale, per selezionare i territori per i quali veniva confermata, sulla base di dati di maggiore dettaglio, la rispondenza ai requisiti necessari in applicazione dei criteri GT 29 valutabili a quella scala d'indagine;
3. una verifica speditiva a scala locale con sopralluoghi sul campo.

Nello specifico, la procedura CNAPI, descritta estesamente nell'elaborato Sogin DN GS 00056, è stata organizzata in sei livelli di analisi in sequenza e a dettaglio crescente, che hanno portato gradualmente a individuare le porzioni di territorio potenzialmente idonee. L'analisi di dettaglio maggiore è stata eseguita solo sulle porzioni di territorio non escluse dal livello precedente. L'ordine dei livelli di analisi è stato dettato dalla disponibilità, omogeneità e distribuzione areale dei dati utili per l'applicazione dei criteri, oltre che dalla complessità dello studio che doveva essere eseguito per la loro verifica. La successione dei livelli di analisi è sintetizzata come segue:

1. primo livello: analisi GIS a scala nazionale
2. secondo livello: analisi GIS a scala regionale
3. terzo livello: analisi GIS a scala sub-regionale
4. quarto livello: screening manuale (scala sub-regionale)
5. quinto livello: screening manuale (scala locale)
6. sesto livello: rilievi speditivi sul campo e valutazioni a scala di area

La Proposta di Carta Nazionale delle Aree Potenzialmente Idonee è stata trasmessa da SOGIN ad ISPRA il 2/1/2015. Successivamente hanno avuto luogo le fasi dell'istruttoria istituzionale di verifica e validazione da parte dell'ISPRA (oggi ISIN). Il protrarsi dei tempi di rilascio del nulla osta alla pubblicazione della CNAPI da parte dei Ministeri competenti ha reso necessario l'aggiornamento periodico dei dati di base utilizzati, che hanno determinato alcune modifiche della Carta e le conseguenti verifiche istituzionali.

Il processo descritto si è concluso con l'emissione della revisione 03 del presente documento.

IDENTIFICAZIONE DELL'AREA

Codice Identificativo	SU-45
Superficie area (ha)	670
Regione	Sardegna
Provincia	Sud Sardegna
Comune	Pauli Arbarei, Setzu, Tuili, Turri, Ussaramanna
Foglio IGM 1:100.000	217, 218
Tavoletta IGM 1:25.000	217-II-SE, 218-III-SO
Sezioni CTR 1:10.000	539080, 539120

INQUADRAMENTO

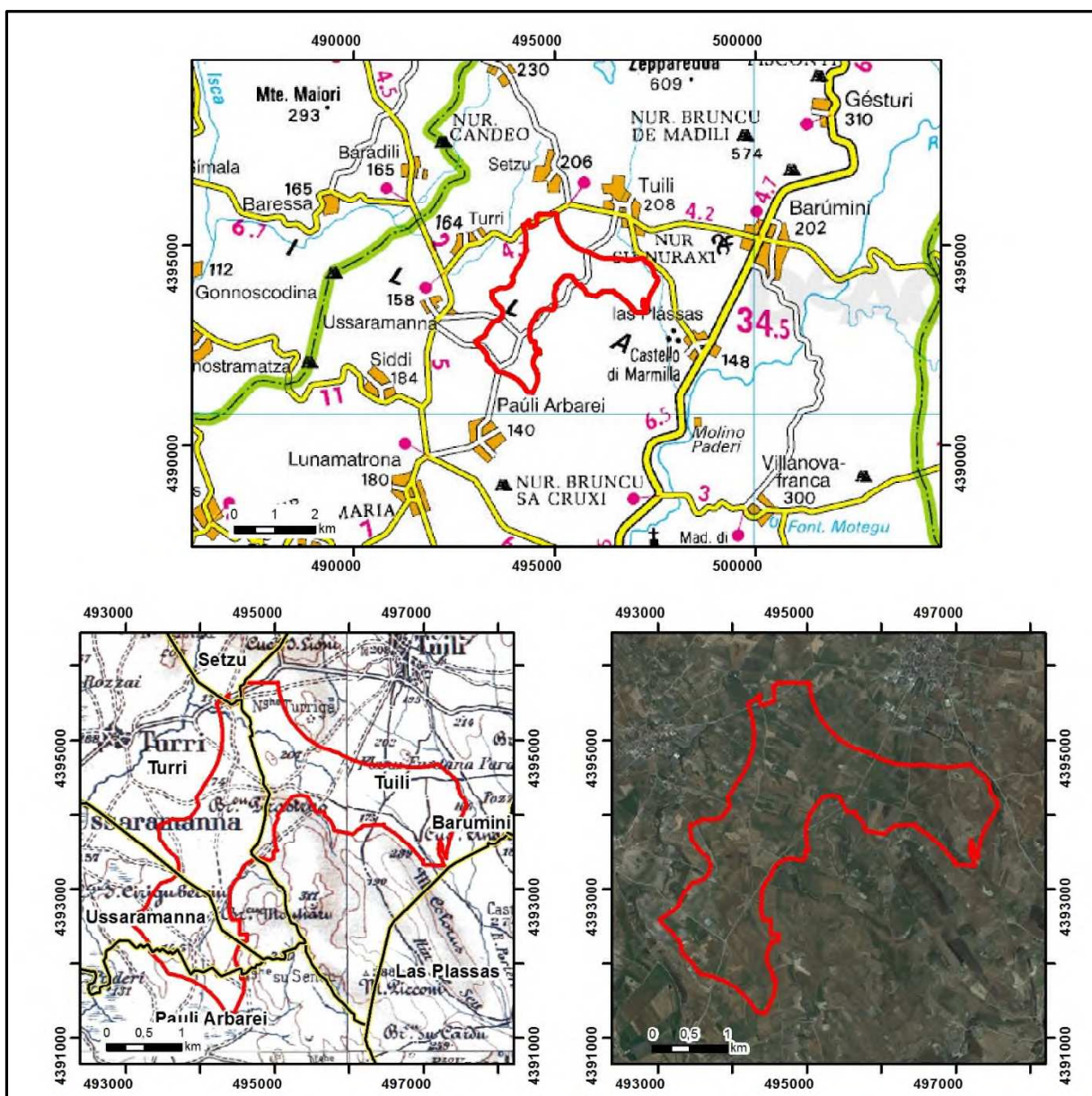

Relazione Tecnica <i>Inquadramento geologico, naturalistico e antropico dell'area SU-45</i>	ELABORATO DN GS 00170 REVISIONE 03
---	---



2 GEOLOGIA

2.1 INQUADRAMENTO GEOLOGICO

L'area, ricadente nel Foglio 217 "Oristano" e 218 "Isili" della Carta Geologica d'Italia (scala 1:100.000), si estende nella regione della Marmilla che rappresenta il margine nord-orientale del *graben* del Campidano, legato alla fase distensiva che interessa buona parte dell'isola a partire dal Miocene superiore fino al Plio-Pleistocene.

A scala di area vasta affiorano prevalentemente terreni sedimentari della successione oligo-miocenica del Campidano-Sulcis legata al *rift* oligo-miocenico sardo ("Fossa Sarda"; Vardabasso, 1962).

Lo schema in Figura 2.1.1 tratto dal Foglio 540 "Mandas" (scala 1:50.000) ben rappresenta i rapporti stratigrafici tra le formazioni sedimentarie.



Figura 2.1.1 Schema dei rapporti stratigrafici da Foglio 540 "Mandas".

A scala di area l'unica formazione affiorante e verosimilmente caratterizzante il sottosuolo per spessori notevoli è la Formazione della Marmilla (Tavola 1).

La successione terziaria della **Formazione della Marmilla** è schematizzata in Figura 2.1.2 ed è caratterizzata da marne siltose, marne arenacee giallognole e sottili livelli di arenaria fine e media a componente vulcanoclastica di ambiente marino distale e talora torbido (Figura 2.1.3). A volte prevalgono i livelli arenacei più competenti e più grossolani, di colore dal bruno-giallognolo al grigio chiaro; questi ultimi presentano solitamente spessori limitati, sono localmente bioturbati e possono contenere intercalate lenti arenacee meno cementate e ricche di frustoli vegetali carboniosi.

Relazione Tecnica <i>Inquadramento geologico, naturalistico e antropico dell'area SU-45</i>	ELABORATO DN GS 00170 REVISIONE 03
---	---

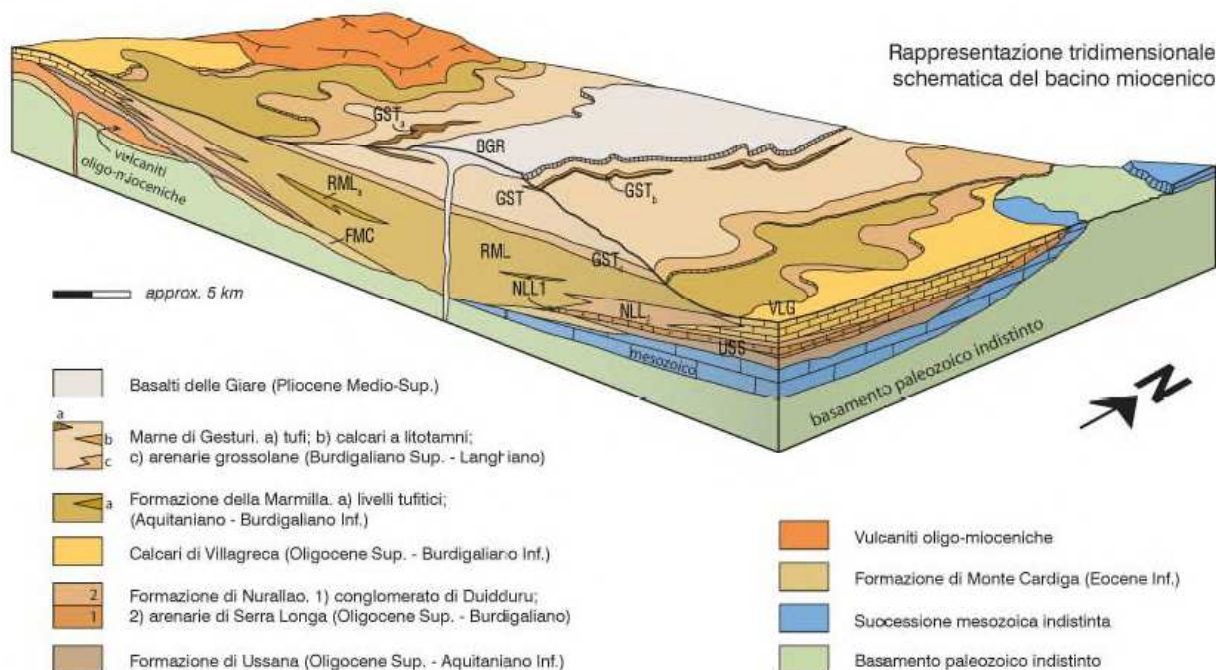

Il contenuto fossilifero è dato da resti di molluschi, pteropodi, nannoplancton, squame di pesce, echinidi, esacoralli, briozoi e frustoli vegetali (Figura 2.1.4).

La Formazione della Marmilla ha spessori assai variabili e nell'area di interesse è stimabile uno spessore di almeno 100 metri. Nell'area in studio la giacitura è da orizzontale a sub-orizzontale con immersione verso NE e SE ed inclinazioni generalmente comprese tra 0° e 2°.



Figura 2.1.2 Colonna stratigrafica rappresentativa della successione della Formazione della Marmilla (da Foglio 547 "Villacidro").



2.1.3 *Affioramento della successione vulcano-sedimentaria oligo-miocenica del Campidano–Sulcis, Formazione della Marmilla. L'affioramento mostra un'alternanza a scala decimetrica di marne arenacee e siltose bianco-giallastre con arenarie fini o siltiti in strati di 5-15 cm di colore grigio–ocraceo a debole componente calcarea.*

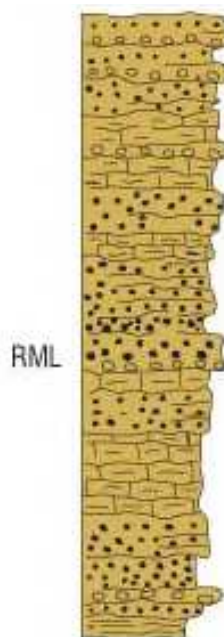

2.1.4 *Campione di roccia appartenente alla successione vulcano-sedimentaria oligo-miocenica del Campidano-Sulcis, Formazione della Marmilla. Si evidenzia la presenza di resti fossili di molluschi di specie non determinata.*

Relazione Tecnica <i>Inquadramento geologico, naturalistico e antropico dell'area SU-45</i>	ELABORATO DN GS 00170 REVISIONE 03
---	---



2.1.1 Vulcanismo

Si riporta di seguito una scheda sintetica con le principali caratteristiche dell'area rispetto ai fenomeni vulcanici attivi e quiescenti.

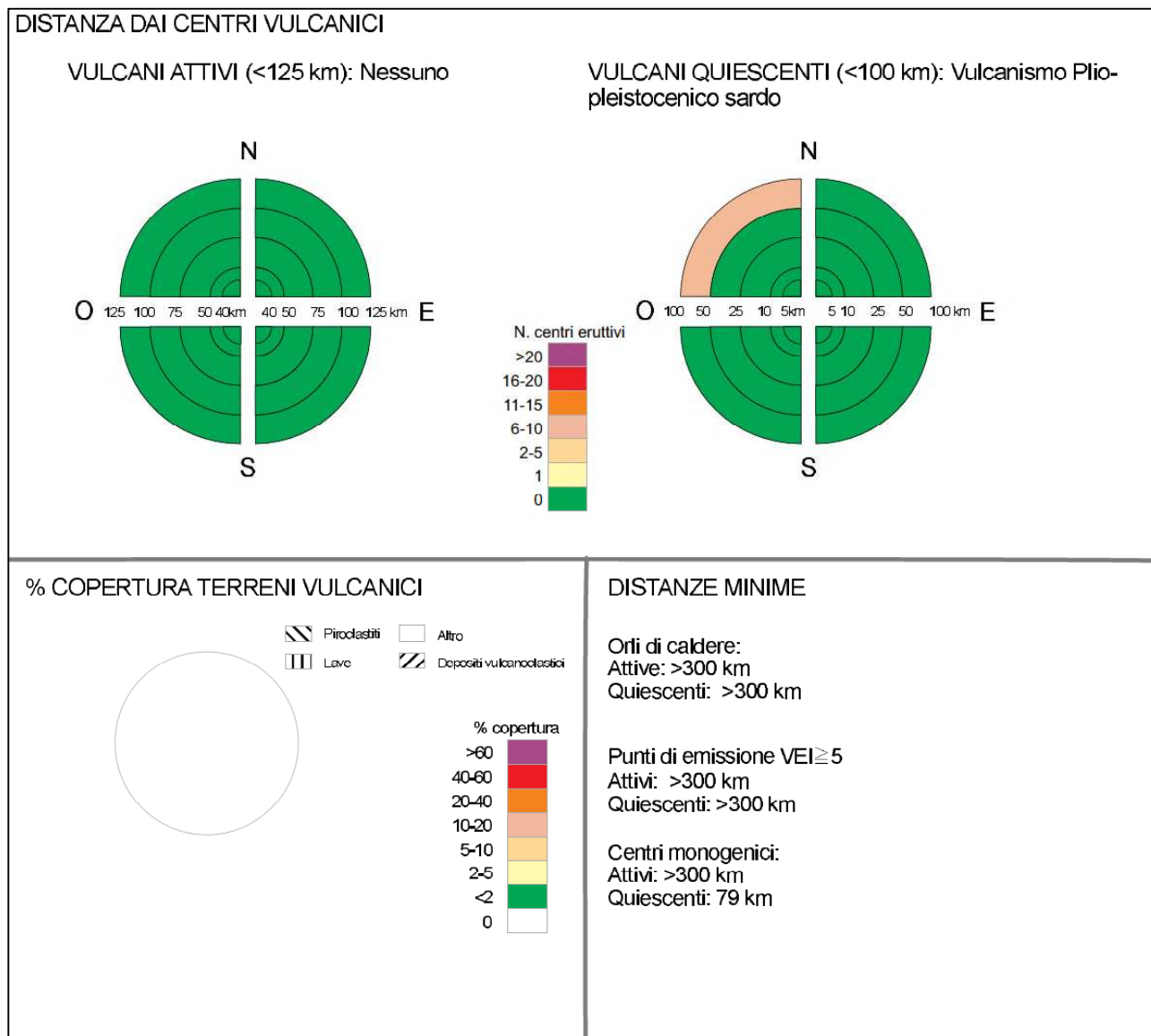

da Elaborato Sogin DN GS 00221 (2015).

Relazione Tecnica <i>Inquadramento geologico, naturalistico e antropico dell'area SU-45</i>	ELABORATO DN GS 00170 REVISIONE 03
---	---



2.2 INQUADRAMENTO GEOMORFOLOGICO

L'area SU-45 è caratterizzata da morfologia pianeggiante o sub-pianeggiante (Figura 2.2.1), con sporadiche ondulazioni poco accentuate; nel settore centro-meridionale l'area è compresa nel pianoro sub-pianeggiante che separa il piede del versante dei rilievi posti oltre il suo margine orientale (M. Leonax – Br.cu Montiaru) dalla sommità del versante che limita la piana del Riu Baressa.

L'area ha una pendenza media pari a circa il 4% e quote mediamente comprese tra 210 e 140 m s.l.m..

Per quanto concerne l'idrografia superficiale, l'area è priva di un reticolo idrografico significativo: nel settore meridionale sono presenti alcuni impluvi debolmente incisi e a carattere effimero, che verso valle si raccordano al Riu Pardu e al Riu Cani. Il settore Nord orientale drena verso Est, attraverso modesti impluvi, che raggiungono il Riu Sibiri.

L'area è pressoché interamente compresa nel bacino idrografico principale del Flumini Mannu; il settore più settentrionale, privo di elementi idrografici significativi, è invece compreso nel bacino idrografico del Riu Mogoro.



Figura 2.2.1 Morfologia dell'area SU-45 nel settore centrale.

Nella zona in esame non sono stati rilevati indizi instabilità geomorfologica né aree potenzialmente inondabili, confermando le indicazioni della cartografia allegata agli strumenti di pianificazione di bacino che non individua elementi di pericolosità da frana e/o da inondazione all'interno dell'area SU-45.

Relazione Tecnica <i>Inquadramento geologico, naturalistico e antropico dell'area SU-45</i>	ELABORATO DN GS 00170 REVISIONE 03
---	---



2.3 CARATTERIZZAZIONE PRELIMINARE RIGUARDO IL POTENZIALE DI FAGLIAZIONE

L'area si sviluppa in una zona collinare sul margine settentrionale del *Graben* del Campidano, individuato da un sistema di faglie orientate circa NW-SE, con un'importante tettonica distensiva di età pliocenica e quaternaria. L'area entra a far parte della *Sardara horst-type twist zone*, interessata da un sistema di faglie di trasferimento più complesso. Esse hanno portato al sollevamento dell'area di Sardara, che può essere considerata un alto strutturale che separa i due depocentri plio-quaternari del Campidano di Oristano e del Campidano di Cagliari. L'attività plio-quaternaria è indicata in letteratura per tutte le faglie sub-parallele appartenenti al sistema delle *master faults* del *Graben* del Campidano.

Dall'analisi del DEM e dall'osservazione di foto aeree non è emersa tuttavia alcuna evidenza di fagliazione superficiale che possa interessare direttamente l'area in esame. I principali elementi ricercati sono stati scarpate con differenze altimetriche significative, che potessero interessare superfici terrazzate oloceniche (ad esempio terrazzi fluviali e conoidi terrazzate sul bordo orientale del Campidano), pleistoceniche (terrazzi impostati sui depositi del SubSintema di Portoscuso, Pleistocene superiore) e superfici di spianamento o forme erosive su terreni più antichi (pliocenici e oligo-miocenici).

L'area dista circa 10 km da strutture con attività riconducibile al quaternario nell'area ad Ovest di Sardara (Casula *et alii*, 2001).

In definitiva, l'analisi delle coperture aeree disponibili e l'interpretazione degli altri dati di telerilevamento non hanno evidenziato, all'interno delle aree in esame, elementi direttamente riferibili a deformazioni e dislocazioni superficiali di natura tettonica (Elaborato Sogin DN GS 00223).

La ricognizione complessiva del quadro conoscitivo esistente, unitamente agli elementi raccolti mediante i rilievi in campo, non ha fornito nette evidenze di fagliazione nell'area in esame.

Relazione Tecnica <i>Inquadramento geologico, naturalistico e antropico dell'area SU-45</i>	ELABORATO DN GS 00170 REVISIONE 03
---	---



2.4 IDROGEOLOGIA

L'area SU-45 è ubicata nella regione della Marmilla in cui affiorano prevalentemente terreni sedimentari della successione oligo-miocenica del Campidano-Sulcis, dove si rinvencono essenzialmente rocce marnoso-siltose con intercalazioni di arenarie da medie a fini, appartenenti alla Formazione della Marmilla. Localmente si sovrappongono i termini sabbioso-conglomeratici dei depositi alluvionali e i termini siltosi delle coltri eluvio-colluviali olocenici.

Sulla base del PTA della Regione Autonoma della Sardegna l'area ricade nei seguenti acquiferi:

- Detritico-Alluvionale plio-quadernario del Campidano, con spessore medio di 200 metri e ospitante una falda con soggiacenza media di circa 6 metri dal piano campagna. Quest'ultimo interessa solo marginalmente la parte a Sud-Ovest dell'area di studio.
- Detritico-Carbonatico oligo-miocenico del Campidano Orientale, di spessore medio di 50 metri e ospitante una falda con soggiacenza media di circa 11 metri dal piano campagna.

I complessi idrogeologici rappresentati in Tavola 2 sono stati desunti dalle formazioni riportate nella Carta Geologica di base della Sardegna, in scala 1:25.000. In particolare sono state riclassificate le litologie sulla base del loro comportamento idrodinamico, secondo una classificazione in gradi di permeabilità relativa (Civita, 2005), ragionata ed elaborata.

Nell'area SU-45 è pertanto possibile distinguere principalmente due complessi idrogeologici.

Il **complesso dei depositi continentali olocenici a granulometria fine** che caratterizza localmente la parte nord-orientale dell'area in esame e risulta costituito da terreni aventi permeabilità relativa per porosità da medio-bassa a bassa.

Il **complesso detritico-sedimentario oligo-miocenico** affiora nella quasi totalità dell'area in esame. È caratterizzato da una permeabilità relativa per fratturazione con un grado da medio a medio-basso.

L'area non presenta corsi d'acqua perenni, ma modesti fossi a carattere stagionale (AA37, AA40, AA41 in Tabella 2.4.1 e relative osservazioni idrografiche in Tavola 2).

Al suo interno sono stati rilevati pozzi poco profondi, ubicati prevalentemente nel settore orientale, le cui misure freaticometriche hanno permesso di riscontrare valori di soggiacenza comprese tra 3,00 e 2 m circa dal piano campagna.

Nell'area si può ipotizzare la presenza di una falda superficiale contenuta nei depositi eluvio-colluviali, il cui livello piezometrico risulta condizionato dagli eventi meteorici.

Le caratteristiche tecniche dei pozzi, le soggiacenze misurate ed il livello piezometrico statico corrispondente sono elencati nella Tabella 2.4.1, i parametri chimico-fisici delle acque misurati in campo nella Tabella 2.4.2.

Relazione Tecnica <i>Inquadramento geologico, naturalistico e antropico dell'area SU-45</i>	ELABORATO DN GS 00170 REVISIONE 03
---	---



Tabella 2.4.1 Caratteristiche descrittive e tecniche degli elementi rilevati in campo (2014).

ID punto	Tipologia	Note	Profondità pozzo (m)	Boccapozzo (m)	Diametro Interno (m)	Diametro Esterno (m)	Quota (m s.l.m.)	Soggiacenza da p.c. (m)	Livello Piezometrico Statico (m s.l.m.)
AA34	pozzo superficiale		4,2	0,6		1,5	177	2,1	174,9
AA35	pozzo superficiale		2,16	0,8		0,8	169		
AA36	pozzo superficiale						189		
AA37	corso d'acqua	asciutto					158		
AA40	corso d'acqua	asciutto					142		
AA41	corso d'acqua	asciutto					148		
AA62	pozzo superficiale	emergenza naturale censita nel DB Geoportale Sardegna	2,4	0,9		1,2	152		
AA63	pozzo superficiale		4,6	0,8		1,2	185	2,9	182,1
AA64	pozzo superficiale		3,8	0,8		1	167	2,2	164,8

Tabella 2.4.2 Parametri chimico-fisici delle acque misurati in campo (2014).

ID punto	Temperatura (°C)	pH	Conducibilità (microS/cm)	Salinità (pss)	Eh (mV)	DO %	DO (mg/L)	Torbidità (NTU)
AA34	23,77	7,41	2043,00	1,04	192,00	31,10	2,56	0,00
AA35	24,39	7,69	1465,00	0,73	164,00	30,40	2,45	1,60
AA62	24,06	7,45	1483,00	0,74	164,00	31,00	2,53	0,00
AA63	24,09	7,68	5456,00	2,95	184,00	21,00	1,72	12,40
AA64	21,11	7,30	1988,00	1,02	45,00	19,00	1,66	0,00

Relazione Tecnica <i>Inquadramento geologico, naturalistico e antropico dell'area SU-45</i>	ELABORATO DN GS 00170 REVISIONE 03
---	---



2.5 CONDIZIONI METEO-CLIMATICHE

Nel seguito si riportano i dati delle stazioni meteorologiche più vicine all'area in esame al fine di fornire dati d'inquadramento meteo-climatico per quanto più possibile riferibili all'area stessa in termini di regimi mensili/annuali. L'approfondimento richiesto dalla GT 29, in particolare rispetto agli eventi estremi, dovendo essere correlato in termini di effetti potenziali sul sistema deposito-sito, dovrà essere effettuato compiutamente nelle successive fasi del processo di localizzazione.

SU-45	Comuni: Pauli Arbarei, Setzu, Tuili, Turri, Ussaramanna	Provincia: Sud Sardegna	Regione: Sardegna
<p>Sulla base dei parametri misurati, della completezza delle serie temporali di dati, della distanza dall'area d'interesse e della comparabilità delle condizioni ambientali di contorno, sono state selezionate le seguenti stazioni:</p>			
Stazione: <u>Sardara</u> (Rete ARPA – Regione Sardegna) ^(a)		Parametri misurati dalla stazione Temperature, precipitazioni, umidità relativa, vento	Dati disponibili 2005-2016
Latitudine	39.60033	Longitudine	8.85433
Distanza dall'area:	~ 10 km	Quota:	197 m s.l.m.
Stazione: <u>Siurgus-Donigala</u> (Rete ARPA – Regione Sardegna) ^(a)		Parametri misurati dalla stazione Temperatura, precipitazioni, vento, umidità relativa	Dati disponibili 2005-2016
Latitudine	39.60583	Longitudine	9.18683
Distanza dall'area:	~ 20 km	Quota:	420 m s.l.m.
<p>I dati registrati dalle stazioni ARPA considerate coprono una finestra temporale di soli 12 anni (gennaio 2005-dicembre 2016). Data la ristretta finestra temporale è stato effettuato un confronto con i dati delle serie temporali più lunghe registrate da altre stazioni meteorologiche presenti nelle vicinanze ma attive fino agli anni '70 e '90 giungendo alla conclusione che i dati delle stazioni Sardara e Siurgus-Donigala possono essere considerati sufficientemente rappresentativi.</p>			

Precipitazioni e temperatura^(a)

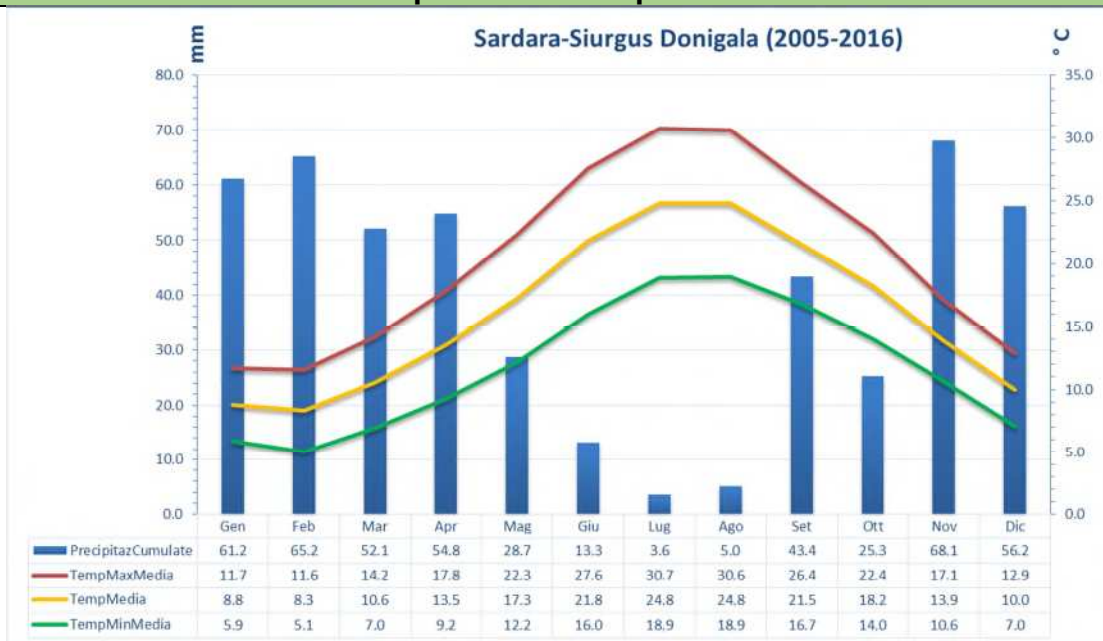

Estremi

Valori estremi^(a) (2005-2016)

T min (Siurgus-Donigala Rete ARPA)	-3.7 °C	(Gennaio 2005)
T max (Sardara Rete ARPA)	+40.3 °C	(Luglio 2007)
Precipitazione massima giornaliera (SardaraRete ARPA)	62.0 mm	(Settembre 2006)
Velocità massima del vento (Siurgus Donigala Rete ARPA)	67.3 km/h	(Gennaio 2005)

Eventi estremi (ESSL-ESWD database)^(b) (1998-2018)

Area considerata di ~ 100 km x 120 km compresa tra latitudine 39.0 N e 40.0 N e longitudine 8.5 E e 9.7 E

Tornado	Venti con velocità ≥ 25 m/s	9 eventi nell'intervallo di tempo considerato
Piogge intense	Causa di danni rilevanti Intensità minime definite (da 25 mm in ½ ora a 170 mm in 24 ore)	25 eventi nell'intervallo di tempo considerato
Forti grandinate	Diametro dei chicchi ≥ 2 cm Strato di accumulo al suolo ≥ 2 cm	7 eventi nell'intervallo di tempo considerato

Fulmini (CEI – ProDis)^(c)

Latitudine	Longitudine	Valore Ng (n. di fulmini al suolo/kmq)
39.7021	8.942	0.98

(a) Dati da http://www.scia.isprambiente.it/wwwrootscia/Home_new.html

(b) Dati da <http://essl.org/cgi-bin/eswd/eswd.cgi>

(c) Dati da <https://servizi.ceinorme.it/prodis/>

Relazione Tecnica <i>Inquadramento geologico, naturalistico e antropico dell'area SU-45</i>	ELABORATO DN GS 00170 REVISIONE 03
---	---



2.6 CENNI GEOLOGICO-TECNICI

In accordo con le caratteristiche geologiche dell'area SU-45 sopra descritte, può essere schematizzato un modello geologico-tecnico semplificato:

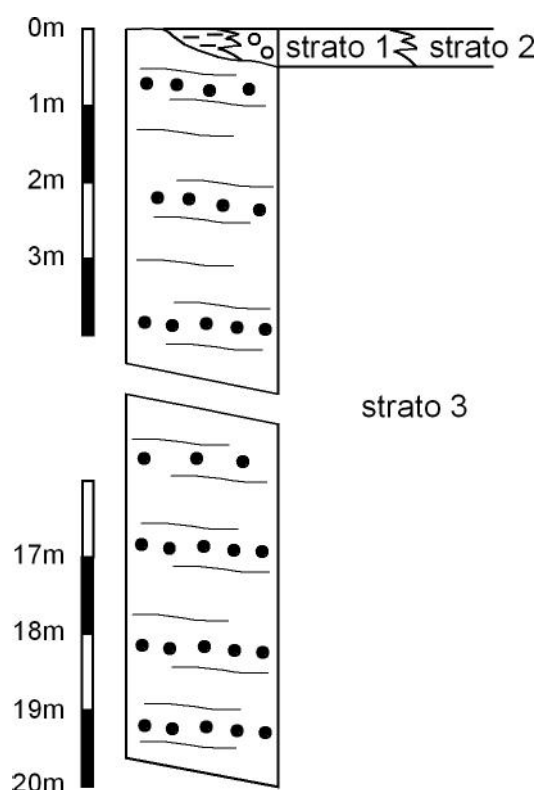

Al di sotto di uno strato di alterazione superficiale discontinuo e di una copertura modesta di depositi eluvio-colluviali (strati 1 e 2), il sottosuolo dell'area è costituito dai depositi della Formazione della Marmilla: marne siltose, marne arenacee giallognole e sottili livelli di arenaria fine e media; talvolta prevalgono livelli arenacei più competenti (strato 3).

I depositi eluvio-colluviali sono mediamente descrivibili come *detriti immersi in matrice fine, ..., che hanno subito trasporto per gravità nullo o limitato* (Legenda del Foglio della Carta Geologica d'Italia in scala 1:50.000 - 540 Mandas) e raggiungono normalmente spessori esigui.

Dal punto di vista geologico-tecnico, la successione che costituisce il sottosuolo dell'area, al di sotto degli strati di alterazione e/o di detrito, può essere considerata prevalentemente costituita da unità litoidi e semi-litoidi (rocce tenere) le cui caratteristiche geomeccaniche dipendono – oltre che dalla resistenza propria della roccia – dal grado di fratturazione, dall'andamento e dalle condizioni delle discontinuità che attraversano l'ammasso roccioso.

Relazione Tecnica <i>Inquadramento geologico, naturalistico e antropico dell'area SU-45</i>	ELABORATO DN GS 00170 REVISIONE 03
---	---



3 ASPETTI NATURALISTICI

Nel presente capitolo si riporta un inquadramento preliminare che si articola in una breve trattazione delle caratteristiche naturalistiche del territorio, delle aree protette e siti Natura 2000, eventualmente presenti nell'intorno dell'area, ed in una sintetica analisi preliminare degli *habitat* e specie eventualmente rilevate nell'area indagata.

Lo studio preliminare delle specie ed *habitat* si è basato principalmente sulle informazioni disponibili in bibliografia e banche dati ufficiali presenti sul sito EIONET (*European Environment Information and Observation Network*).

Le osservazioni in campo, che è stato possibile effettuare nel limitato periodo di tempo fissato dalla legge per la realizzazione della CNAPI, non hanno consentito di coprire l'esigenza del rilevamento stagionale per la sistematica rilevazione delle specie ed *habitat*, in particolare per le piante che hanno una fenologia primaverile-estiva e per le specie animali che non erano presenti nel periodo d'osservazione *in situ* (autunno 2014).

Per tali motivi, nei paragrafi 3.2 e 3.3 si riporta un elenco, non esaustivo, delle specie di direttiva o di interesse conservazionistico potenzialmente o realmente presenti.

Questa base di dati permetterà, nel caso di prosecuzione del processo di localizzazione nell'area di studio, di impostare il programma di indagine delle successive fasi di caratterizzazione di sito.

3.1 CARATTERISTICHE GENERALI DELL'AREA

Dall'inquadramento generale del Piano Forestale Ambientale Regionale (Regione Sardegna, 2007) emerge che l'area è inclusa nel sub-distretto "Bassa Marmilla" del distretto Giare. Il sub-distretto è, per gran parte della sua superficie, utilizzato da secoli con colture agrarie (sia erbacee che legnose) e per le attività zootecniche. Come effetto di un uso del suolo tipicamente agro-zootecnico, sui terreni a maggiore attitudine agricola vi è la riduzione delle superfici forestali, confinate generalmente alle aree più marginali per morfologia e fertilità dei suoli, ma non presenti nell'area in esame.

In particolare l'area indagata è caratterizzata dalla presenza pressoché esclusiva di terreni a destinazione agricola (Figura 3.1.1) tipo coltivi a rotazione biennale o triennale, di tipo intensivo e continui, subordinatamente piccole superfici ad oliveti, vigneti e piantagioni di eucalipti.

Nell'area, sulla base del sopralluogo preliminare, non sono state rilevate emergenze naturalistiche. All'interno dell'area non sono presenti zone umide; tuttavia si segnala la presenza di un piccolo stagno, probabilmente artificiale data la forma rettangolare (Figura 3.1.2), ma comunque da tutelare nelle successive fasi di localizzazione del deposito, in quanto potenziale sede di ecosistemi acquatici di interesse conservazionistico.

Nell'area in esame non ricadono aree naturali protette, indicate negli elenchi ufficiali del MATTM (Ministero dell'Ambiente e della Tutela del Territorio e del Mare) o istituite con atti regionali (aggiornamento al 2019), e Siti Natura 2000, presenti nella banca dati del MATTM (trasmessa alla Commissione Europea nel 2019).



Figura 3.1.1 Inquadramento dell'area.



Figura 3.1.2 Stagno presente all'interno dell'area.

Relazione Tecnica <i>Inquadramento geologico, naturalistico e antropico dell'area SU-45</i>	ELABORATO DN GS 00170 REVISIONE 03
---	---

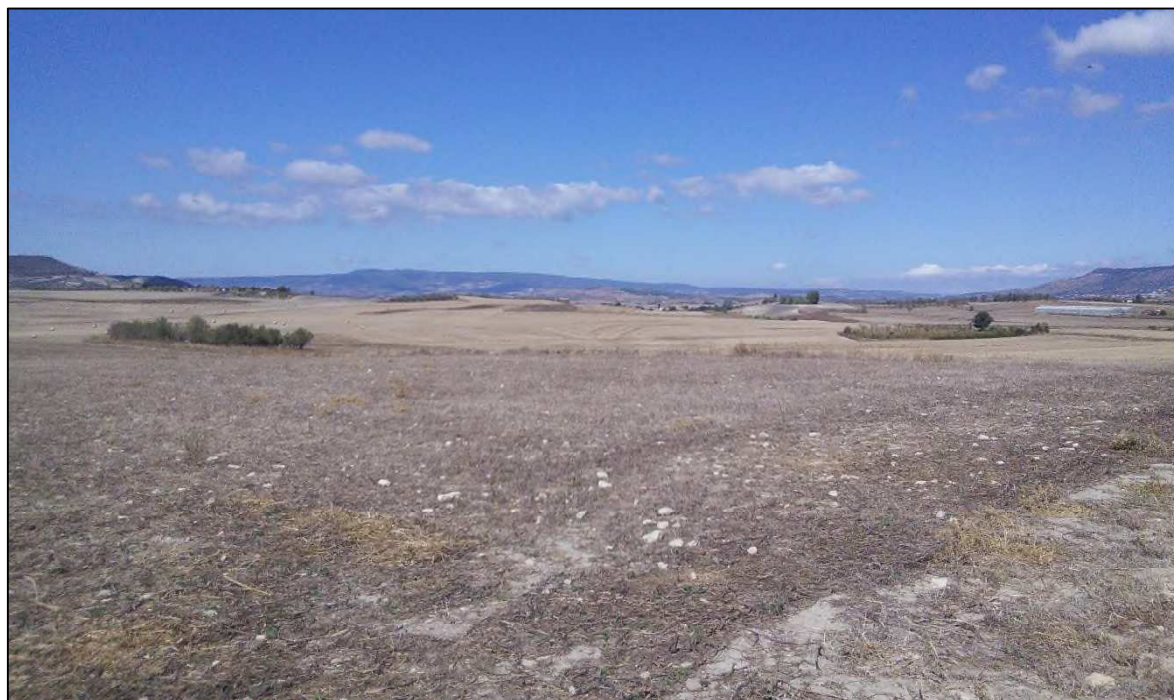

Nell'intorno dell'area sono presenti le seguenti aree protette regionali:

- Parco Naturale Regionale della Giara (L.R. n. 31/1989, all. A), lungo parte del confine nord e a 0,5 km a nord nord-est dell'area;
- Parco GeoAmbientale, Storico del Monte Arci (d.d.l. 55/05 del 29.11.2005) a 7 km di distanza in direzione ovest.

Sono presenti:

- Oasi permanente di protezione faunistica di Sa Giara (distanza 3 km in direzione nord nord-est);
- Area di ripopolamento e cattura ad est dell'area (L R n.23 del 29/07/1998, Direttiva Regionale n.27 del 27/08/2003. BURAS n.27 del 9/09/2003 e BURAS n. 22 del 25/07/2011; PTCP Provincia Medio Campidano, tavola RI06);
- Altre aree di ripopolamento e cattura:
 - o lungo il confine sud;
 - o a sud (distanza 3 km) ad ovest di Villamar;
 - o a sud-est (distanza 10 km) tra Segariu e Guasila;
 - o ad sud-est (distanza 4 km) nei pressi di Villanovafranca;
 - o ad ovest sud-ovest (distanza 7,5 km) nei pressi di Collinas;
 - o a sud ovest (distanza 7,5 km) a sud di Villanovaforru.

Entro un raggio di 10 km dall'area sono presenti tre siti della Rete Natura 2000:

- ZSC ITB041112 "Giara di Gesturi", a distanza di 2,3 km in direzione nord nord-est;
 - ZPS ITB043056 "Giara di Siddi", a distanza di 2 km in direzione sud-ovest.
 - ZSC ITB042237 "Monte San Mauro", a distanza di 9 km in direzione sud-est.
- All'interno del SIC è presente anche un Parco Botanico, curato dall'Ente di Gestione del SIC.

Si precisa che, nel caso di prosecuzione del processo di localizzazione nell'area di studio, per i due Siti Natura 2000 posti ad una distanza inferiore a 5 km dall'area potrebbe essere necessaria una fase di *screening* propedeutica alla Valutazione di Incidenza Ambientale, come riportato nel Manuale ISPRA 109/2014 (ISPRA, 2014a). Inoltre, le indagini conoscitive e tecniche dovranno tenere conto dell'eventuale interazione del deposito con l'altro sito Natura 2000, le aree naturali protette, in particolare il Parco Naturale Regionale della Giara, ed i geositi vicini all'area.

3.2 PRESENZA DI HABITAT E SPECIE VEGETALI DI DIRETTIVA 92/43/CEE

In base alla bibliografia consultata ed ai sopralluoghi effettuati, nell'area analizzata non sono presenti *habitat* o specie vegetali della Direttiva 92/43/CEE.

3.3 PRESENZA DI SPECIE ANIMALI DI DIRETTIVA HABITAT 92/43/CEE E/O DIRETTIVA 2009/147/CEE E/O SPECIE DI INTERESSE CONSERVAZIONISTICO

In Tabella 3.3.1 sono elencate le specie presenti e potenzialmente presenti nell'area in base alla bibliografia consultata ed ai sopralluoghi effettuati. Per ogni specie è specificato il nome scientifico, il nome volgare, l'Allegato di Direttiva Habitat e le categorie IUCN sul loro stato di minaccia; è inoltre riportata una colonna con il dato di "presenza nell'area" derivante dall'avvistamento delle specie durante il sopralluogo preliminare effettuato.

Relazione Tecnica <i>Inquadramento geologico, naturalistico e antropico dell'area SU-45</i>	ELABORATO DN GS 00170 REVISIONE 03
---	---



Si fa presente che, nel corso delle eventuali fasi del processo di localizzazione del deposito, le specie faunistiche di interesse conservazionistico, riportate nelle tabelle seguenti, dovranno essere oggetto di indagini e di approfondimenti relativi all'eventuale interazione del deposito con esse ed all'effettiva presenza delle specie potenziali.

Tabella 3.3.1 Elenco delle specie animali della Direttiva 92/43/CEE avvistate (indicate con una "X") o potenzialmente presenti nell'area.

NOME SCIENTIFICO	NOME VOLGARE	PRESENZA NELL'AREA	ALLEGATO	CATEGORIA IUCN ⁵
RETTILI				
<i>Podarcis siculus</i>	Lucertola campestre	X	IV	LC
<i>Podarcis tiliguerta</i>	Lucertola tirrenica		IV	NT
ANFIBI				
<i>Hyla sarda</i>	Raganella tirrenica		IV	LC
INVERTEBRATI				
<i>Papilio hospiton</i>	Ospitone		II, IV	LC (Globale)
<i>Hirudo medicinalis</i>	Sanguisuga		V	NT (Globale)

Per quanto riguarda la presenza delle specie elencate nell'area oggetto di indagine, durante i sopralluoghi è stato possibile rilevare *Podarcis siculus*; la presenza di altre specie (quali *Hyla sarda*, *Podarcis tiliguerta*, *Papilio hospiton*, *Hirudo medicinalis*) non è stata documentata ma è altamente probabile, come si può dedurre dall'analisi del loro areale di distribuzione ed *habitat* (sito IUCN).

In base alla bibliografia consultata ed ai sopralluoghi effettuati, nell'area è stata rilevata la presenza potenziale delle specie di Uccelli di Direttiva 2009/147/CEE o di interesse conservazionistico, riportate in Tabella 3.3.2. Si specifica che i dati di presenza, per alcune specie, si riferiscono esclusivamente alla frequentazione dell'area per motivi trofici o migratori.

Dall'analisi della Carta delle Vocazioni faunistiche della Regione Sardegna (Meriggi *et al.*, 2005; Meriggi *et al.*, 2010), emerge che nell'area è possibile la presenza di una specie endemica: la Pernice sarda *Alectoris barbara*, specie non inserita in categoria di minaccia IUCN per mancanza di dati (DD).

Nella Tabella 3.3.2 è inoltre riportata una colonna con il dato di "presenza nell'area" derivante dall'avvistamento delle specie durante il sopralluogo preliminare effettuato.

Tabella 3.3.2 Elenco delle specie di Uccelli del Report Articolo 12 Direttiva 2009/147/CEE avvistate (indicate con una "X") o potenzialmente presenti nell'area.

⁵ Le categorie di minaccia sono tratte dalla "Lista Rossa IUCN dei Vertebrati Italiani" (Rondinini *et alii*, 2013) o, se presente la dicitura "Globale", dalla *Red List* IUCN globale (www.iucnredlist.org).

NOME SCIENTIFICO	NOME VOLGARE	PRESENZA NELL'AREA	ALLEGATO	CATEGORIA IUCN ⁵
<i>Alauda arvensis</i>	Allodola		II	VU
<i>Alectoris barbara</i>	Pernice sarda		I, II, III	DD
<i>Anthus campestris</i>	Calandro		I	LC
<i>Athene noctua</i>	Civetta			LC
<i>Burhinus oedicnemus</i>	Occhione		I	VU
<i>Calandrella brachydactyla</i>	Calandrella		I	EN
<i>Caprimulgus europaeus</i>	Succiacapre		I	LC
<i>Carduelis cannabina</i>	Fanello			NT
<i>Carduelis carduelis</i>	Cardellino			NT
<i>Carduelis chloris</i>	Verdone			NT
<i>Coccothraustes coccothraustes</i>	Frosone			LC
<i>Corvus cornix</i>	Cornacchia grigia		II	LC
<i>Corvus monedula</i>	Taccola		II	LC
<i>Coturnix coturnix</i>	Quaglia		II	DD
<i>Cuculus canorus</i>	Cuculo			LC
<i>Cyanistes caeruleus</i>	Cinciarella			LC
<i>Delichon urbicum</i>	Balestruccio			NT
<i>Dendrocopos major</i>	Picchio rosso maggiore			LC
<i>Emberiza calandra</i>	Strillozzo	X		LC
<i>Emberiza cirius</i>	Zigolo nero			LC
<i>Falco tinnunculus</i>	Gheppio			LC
<i>Fringilla coelebs</i>	Fringuello	X		LC
<i>Hirundo rustica</i>	Rondine			NT
<i>Lanius collurio</i>	Averla piccola		I	VU
<i>Lullula arborea</i>	Tottavilla		I	LC
<i>Melanocorypha calandra</i>	Calandra		I	VU
<i>Merops apiaster</i>	Gruccione			LC
<i>Muscicapa striata</i>	Pigliamosche			LC
<i>Otus scops</i>	Assiolo			LC
<i>Parus major</i>	Cinciallegra			LC
<i>Passer hispaniolensis</i>	Passera sarda			VU
<i>Passer montanus</i>	Passera mattugia			VU
<i>Saxicola torquatus</i>	Saltimpalo			VU
<i>Serinus serinus</i>	Verzellino			LC
<i>Streptopelia decaocto</i>	Tortora dal collare		II	LC
<i>Streptopelia turtur</i>	Tortora		II	LC
<i>Sturnus unicolor</i>	Storno nero	X		LC
<i>Sylvia atricapilla</i>	Capinera			LC
<i>Sylvia melanocephala</i>	Occhiocotto			LC
<i>Turdus merula</i>	Merlo	X	II	LC
<i>Tyto alba</i>	Barbagianni			LC
<i>Upupa epops</i>	Upupa	X		LC

Legenda Categoria IUCN:

EX: Estinta
 EW: Estinta in ambiente selvatico
 RE: estinta nella regione
 CR: Pericolo critico
 EN: In pericolo

VU: Vulnerabile
 NT: Quasi minacciata
 LC: Minore preoccupazione
 DD: Carente di dati
 NA: Non applicabile
 NE: Non valutata

Relazione Tecnica <i>Inquadramento geologico, naturalistico e antropico dell'area SU-45</i>	ELABORATO DN GS 00170 REVISIONE 03
---	---



4 CARATTERISTICHE ANTROPICHE

Il paesaggio, tipico della piana del Campidano, si presenta prevalentemente sub-pianeggiante, con una agricoltura dominante, di tipo non intensivo, caratterizzata da molti piccoli fondi principalmente destinati a soddisfare limitati fabbisogni (Figura 4.1).



Figura 4.1 Panoramica dell'area.

Per quanto attiene alla Carta dell'uso del suolo si è fatto riferimento al *Corine Land Cover* (Anno 2018 – IV livello) e l'area risulta pressoché interamente caratterizzata da “Colture intensive”; solo in una piccola zona è indicata la presenza di “oliveti” (Tavola 3).

Facendo riferimento all'intero territorio dei comuni entro cui è compresa l'area (Pauli Arbarej, Setzu, Tuili, Turri, Ussaramanna) il comparto agroalimentare di qualità è presente nella coltivazione dello zafferano e nell'allevamento di ovini, legato alla produzione casearia DOP e di carni fresche certificate. Limitata la produzione nella filiera vitivinicola. La superficie agricola biologica è di oltre 280 ettari coltivati a cereali, olivi, foraggiere ed altre colture (Elaborato Sogin DN GS 00225).

Nell'area è stata stimata una densità del costruito pari a circa 0,02 fabbricati/ha e, viste le caratteristiche dell'area, risulta possibile ipotizzare posizionamenti del *layout* progettuale che non interferiscano direttamente con l'edificato.

Al momento del sopralluogo nell'area non erano presenti captazioni acquedottistiche o attività estrattive. Non sono inoltre presenti importanti risorse del sottosuolo; dal punto di vista delle risorse geotermiche in Sardegna non è riconosciuto un serbatoio geotermico regionale. Eventuali serbatoi geotermici sono ipotizzabili all'interno di fratture nei graniti del

Relazione Tecnica <i>Inquadramento geologico, naturalistico e antropico dell'area SU-45</i>	ELABORATO DN GS 00170 REVISIONE 03
---	---



basamento paleozoico. Le prospezioni geotermiche regionali hanno stimato nel Campidano temperature a 2000 metri di profondità di 130°C, ma tali temperature diminuiscono con un gradiente orizzontale abbastanza marcato verso la “Marmilla” dove si arriva a 40°C stimati a 2000 metri. La circolazione idrotermale avviene per infiltrazione in profondità di acque meteoriche lungo faglie e fratture che interessano il basamento paleozoico. In tale zona la circolazione idrotermale interessa sistemi a bassa entalpia, con temperature in profondità di 80-110°C. Alla luce di quanto esposto, nell’area non sono presenti particolari risorse geotermiche (Elaborato Sogin DN GS 00203) per assenza di serbatoio geotermico verificato e temperature massime a 1000 metri di profondità di 70°C (presunte sulla base dell'estrapolazione dei valori di gradiente geotermico superficiale misurato), con valori medi di 40°C.

Per quanto riguarda le infrastrutture, nell’area sono presenti tre strade principali, la SP49 e la SP51 che attraversano il settore sud-occidentale rispettivamente con direzione SO-NE e NO-SE e la SP44 che la attraversa nella porzione settentrionale in direzione circa O-E e una serie di strade secondarie in parte sterrate. In corrispondenza del confine settentrionale, l’area presenta una stazione ricevitrice/trasformazione della linea elettrica.

Relazione Tecnica <i>Inquadramento geologico, naturalistico e antropico dell'area SU-45</i>	ELABORATO DN GS 00170 REVISIONE 03
---	---



5 VERIFICA DEI CRITERI DELLA GT 29

5.1 CRITERI DI ESCLUSIONE

Nel seguito sono riportate le motivazioni per cui nell'area SU-45 tutti i criteri d'esclusione risultano positivamente verificati in quanto non sono state riscontrate condizioni, fenomeni e processi riguardo le caratteristiche fisiche, naturalistiche e antropiche dell'area tali da determinarne l'esclusione. Le analisi sito-specifiche, relative alla seconda e terza fase del processo di localizzazione del Deposito Nazionale (come individuate nella GT 29) e che comporteranno la verifica dei criteri sia d'esclusione che d'approfondimento ad un maggiore grado di dettaglio, potranno ulteriormente ridurre il territorio potenzialmente idoneo.

Nell'area SU-45 la verifica dei criteri d'esclusione ha fornito le evidenze che seguono.

CE1 Sono da escludere le aree vulcaniche attive o quiescenti

Dall'analisi della bibliografia e della cartografia disponibile, l'area non risulta interessata da potenziali processi vulcanici rilevanti ai fini della sicurezza del deposito.

CE2 Sono da escludere le aree contrassegnate da sismicità elevata

Il valore di picco di accelerazione (PGA) al substrato rigido, per un tempo di ritorno di 2475 anni, risulta pari a 0,0747g.

CE3 Sono da escludere le aree interessate da fenomeni di fagliazione

La ricognizione complessiva del quadro conoscitivo esistente, unitamente agli elementi raccolti mediante i rilievi in campo, non ha fornito nette evidenze di fagliazione nell'area in esame.

CE4 Sono da escludere le aree caratterizzate da rischio e/o pericolosità geomorfologica e/o idraulica di qualsiasi grado e le fasce fluviali

Dall'analisi degli strumenti di pianificazione di bacino e dell'Inventario dei Fenomeni Franosi in Italia (IFFI), l'area SU-45 non risulta interessata da rischio e/o pericolosità geomorfologica e/o idraulica.

CE5 Sono da escludere le aree contraddistinte dalla presenza di depositi alluvionali di età olocenica

Dall'analisi della bibliografia e della cartografia disponibile, da considerazioni morfologiche e stratigrafiche, nonché da una verifica speditiva sul campo, non emerge la presenza nell'area di depositi alluvionali messi in posto dalla dinamica fluviale nel corso dell'Olocene.

CE6 Sono da escludere le aree ubicate ad altitudine maggiore di 700 m s.l.m.

Sulla base delle analisi condotte sul modello digitale del terreno (DTM) con risoluzione a 20 metri, nonché della cartografia topografica disponibile, la quota massima nell'area è di circa 210 m s.l.m..

CE7 Sono da escludere le aree caratterizzate da versanti con pendenza media maggiore del 10%

Sulla base delle analisi condotte sul modello digitale del terreno (DTM) con risoluzione a 20 metri, (nonché dall'osservazione diretta o tramite foto aeree), l'area presenta una

<p>Relazione Tecnica</p> <p><i>Inquadramento geologico, naturalistico e antropico dell'area SU-45</i></p>	<p>ELABORATO DN GS 00170</p> <p>REVISIONE 03</p>
---	--



morfologia sub-pianeggiante e pendenza media pari a circa 4%.

CE8 Sono da escludere le aree sino alla distanza di 5 km dalla linea di costa attuale oppure ubicate a distanza maggiore ma ad altitudine minore di 20 m s.l.m. Sulla base delle analisi condotte sul modello digitale del terreno (DTM) con risoluzione a 20 metri, nonché della cartografia topografica di dettaglio, la quota minima nell'area è di circa 140 m s.l.m.. Inoltre la distanza minima dell'area dalla costa è pari a circa 35 km.

CE9 Sono da escludere le aree interessate dal processo morfogenetico carsico o con presenza di sprofondamenti catastrofici improvvisi (sinkholes) Non si rileva nell'area la presenza di processi morfogenetici carsici, né risulta dalla consultazione della bibliografia e del Database Nazionale dei Sinkholes, si siano verificati in passato sprofondamenti catastrofici improvvisi, né all'interno dell'area, né nelle sue immediate vicinanze. Inoltre non sono presenti nell'area o nel suo immediato sottosuolo formazioni idrosolubili.

CE10 Sono da escludere le aree caratterizzate da falda idrica affiorante o che, comunque, possano interferire con le strutture di fondazione del deposito Sulla base di dati bibliografici e rilievi speditivi, non si registra nell'area la presenza di falda di entità rilevante in prossimità del piano campagna.

CE11 Sono da escludere le aree naturali protette identificate ai sensi della normativa vigente Nell'area in esame non ricade nessuna area naturale protetta o sito Natura 2000 che rientri negli elenchi ufficiali del MATTM o sia stata istituita con atti regionali. Le aree naturali protette più vicine all'area sono il Parco Naturale Regionale della Giara adiacente all'area ed il Parco GeoAmbientale, Storico del Monte Arci a circa 7 km di distanza. I siti di Natura 2000 più prossimi all'area sono i seguenti:

1. ZSC ITB041112 "Giara di Gesturi", a distanza di circa 2,3 km
2. ZPS ITB043056 "Giara di Siddi", a distanza di circa 2 km;
3. ZSC ITB042237 "Monte San Mauro", a distanza di circa 9 km.

CE12 Sono da escludere le aree che non siano ad adeguata distanza dai centri abitati Le località abitate (centri e nuclei abitati ISTAT) più prossime all'area sono le seguenti:

1. Pauli Arruis a 1 km
2. Tuili a 1 km
3. Setzu a 1 km
4. Turri a 1 km
5. Ussaramanna a 1 km
6. Pauli Arbarei a 1 km
7. Las Plassas a 1,4 km
8. Barumini a 2,1 km

CE13 Sono da escludere le aree che siano a distanza inferiore a 1 km da autostrade e strade extraurbane principali e da linee ferroviarie fondamentali e complementari

Relazione Tecnica <i>Inquadramento geologico, naturalistico e antropico dell'area SU-45</i>	ELABORATO DN GS 00170 REVISIONE 03
---	---



Non sono presenti vie di comunicazione principali nel raggio di 10 km

CE14 Sono da escludere le aree caratterizzate dalla presenza nota di importanti risorse del sottosuolo

Dall'analisi degli strumenti di pianificazione di settore, dei database dell'UNMIG (Ufficio Nazionale Minerario per gli Idrocarburi e le Georisorse - MiSE), nonché da valutazioni basate su dati bibliografici, nel sottosuolo dell'area non è nota la presenza di importanti risorse idriche, energetiche e minerarie.

CE15 Sono da escludere le aree caratterizzate dalla presenza di attività industriali a rischio di incidente rilevante, dighe e sbarramenti idraulici artificiali, aeroporti o poligoni di tiro militari operativi

Il criterio risulta verificato dall'analisi dell'inventario degli stabilimenti suscettibili di causare incidenti rilevanti ai sensi dell'Art.15, comma 4 del D.Lgs 334/99 e s.m.i. (MATTM-ISPRA), dallo studio di foto aeree, nonché dalla valutazione effettuata con la collaborazione di ENAC e del Ministero della Difesa.

Relazione Tecnica <i>Inquadramento geologico, naturalistico e antropico dell'area SU-45</i>	ELABORATO DN GS 00170 REVISIONE 03
---	---



5.2 CRITERI DI APPROFONDIMENTO

In relazione alla verifica nell'area SU-45 dei criteri d'approfondimento indicati nella GT 29 ISPRA, viene fornita nel seguito una sintesi della loro potenziale rilevanza ai fini della localizzazione del Deposito Nazionale nell'area in oggetto. Sono stati valutati i criteri che potevano essere presi in considerazione in relazione alla presenza di dati adeguati provenienti da bibliografia, eventuali osservazioni in campo e foto aeree.

I criteri CA10, CA11 e CA12 sono stati utilizzati ai fini della definizione dell'ordine di idoneità (come richiesto dal D.Lgs. 31/2010 e ss.mm.ii.) e pertanto viene fornita per questi una specifica valutazione.

Nelle Aree Potenzialmente Idonee, la completa verifica dei criteri della GT 29 ISPRA richiede indagini dirette proprie delle successive fasi del processo di localizzazione e sono quindi trattate solo in termini generali in questo documento.

CA1 Presenza di manifestazioni vulcaniche secondarie

Non è stata rilevata la presenza di emissioni di gas e/o di acque calde.

CA2 Presenza di movimenti verticali significativi del suolo in conseguenza di fenomeni di subsidenza e di sollevamento (tettonico e/o isostatico)

Dall'analisi bibliografica e interpretazione dei dati radar interferometrici, basati su tecnica PS, nonché da rilievi speditivi sul campo, l'area non risulta interessata da movimenti verticali significativi.

CA3 Assetto geologico-morfostrutturale e presenza di litotipi con eteropia verticale e laterale

Questi argomenti richiedono indagini dirette proprie delle successive fasi del processo di localizzazione.

CA4 Presenza di bacini imbriferi di tipo endoreico

Non sono presenti bacini imbriferi di tipo endoreico né risulta che l'area sia soggetta a fenomeni di stagnazione delle acque a seguito di intense e prolungate precipitazioni.

CA5 Presenza di fenomeni di erosione accelerata

Dall'analisi di dati bibliografici, di foto aeree e di rilievi speditivi sul campo non sono stati rilevati in questa area indizi di erosione accelerata.

CA6 Condizioni meteo-climatiche

Questo argomento per essere analizzato compiutamente richiede studi propri delle successive fasi del processo di localizzazione ed è quindi trattato solo in termini generali.

CA7 Parametri fisico-meccanici dei terreni

Questi argomenti richiedono indagini dirette proprie delle successive fasi del processo di localizzazione e sono quindi trattati solo in termini generali.

CA8 Parametri idrogeologici

Questo argomento richiede indagini dirette proprie delle successive fasi del processo di localizzazione. Una quantificazione dei parametri idrogeologici viene fornita in termini generali.

Relazione Tecnica <i>Inquadramento geologico, naturalistico e antropico dell'area SU-45</i>	ELABORATO DN GS 00170 REVISIONE 03
---	---



CA9 Parametri chimici del terreno e delle acque di falda

Questo argomento richiede indagini dirette proprie delle successive fasi del processo di localizzazione.

CA10 Presenza di habitat e specie animali e vegetali di rilievo conservazionistico, nonché di geositi

Sulla base di dati bibliografici, delle banche dati disponibili e di rilievi speditivi sul campo non risultano presenti nell'area geositi, *habitat* e specie vegetali di Direttiva 92/43/CEE. Per la fauna vengono segnalate: 1 specie di Allegato IV della Direttiva 92/43/CEE, 1 specie di Allegato II della Direttiva 2009/47/CEE e specie della Direttiva Habitat e Uccelli con presenza potenziale nell'area.

CA11 Produzioni agricole di particolare qualità e tipicità e luoghi di interesse archeologico e storico

Questo argomento richiede indagini a scala locale proprie delle successive fasi del processo di localizzazione e pertanto l'individuazione nell'area degli elementi indicati e la loro valutazione viene fornita solo in termini generali.

CA12 Disponibilità di vie di comunicazione primarie e infrastrutture di trasporto

La disponibilità di vie di comunicazione primarie e infrastrutture di trasporto viene descritta nel capitolo 4.

CA13 Presenza di infrastrutture critiche rilevanti o strategiche

Questo argomento richiede approfondimenti a scala locale propri delle successive fasi del processo di localizzazione e pertanto l'individuazione nell'area degli elementi indicati viene fornita solo in termini generali.

Relazione Tecnica <i>Inquadramento geologico, naturalistico e antropico dell'area SU-45</i>	ELABORATO DN GS 00170 REVISIONE 03
---	---



6 RIFERIMENTI BIBLIOGRAFICI

Angelini P., Brunu A., Brundu G., Camarda I., Carta L., Laureti L. (2010) – La Carta della Natura della Regione Sardegna. Scala 1:50.000. ISPRA Servizio Carta della Natura, Regione Sardegna Assessorato Difesa dell'Ambiente – Servizio Tutela della Natura, Università degli Studi di Sassari - Dipartimento di Scienze Botaniche Ecologiche e Geologiche.

Arrigoni P. V. (2006) - The discovery of the Sardinian Flora (XVIII-XIX Centuries). *Bocconea* 19: 7-31. 2006. ISSN 1120-4060.

Arrigoni P. V., Diana S. (1990) - Le piante endemiche della Sardegna: 192-197. *Bollettino della Società sarda di scienze naturali*. Vol. 27 (1989/90), p. 259-282. ISSN 0392-6710.

Assorgia A., Barca S., Spano C. (1997a) – A synthesis on the cenozoic stratigraphic, tectonic and volcanic evolution in Sardinia (Italy). *Boll. Soc. Geol. It.*, 116: 407-420, Roma.

Assorgia A., Barca S., Spano C. (1997b) – La “Fossa Sarda” nell’ambito dell’evoluzione geodinamica cenozoica del Mediterraneo occidentale. *Libro-guida e Riassunti, Convegno – Escursione 19-22 Giugno 1997, 13-25, Villanovaforru (Cagliari)*.

Assorgia A., Barca S., Spano C. (1997c) – Lineamenti stratigrafici, tettonici e magmatici del Terziario della Sardegna. *Convegno – Escursione 19-22 Giugno 1997, 13-25, Villanovaforru (Cagliari)*.

Bacchetta G., Bagella S., Biondi E., Farris E., Filigheddu R., Mossa L. (2009) - Vegetazione forestale e serie di vegetazione della Sardegna (con rappresentazione cartografica alla scala 1:350.000). *Fitosociologia* vol. 46 (1) suppl. 1.

Bacchetta G., Iriti G., Pontecorvo C. (2005) - Contributo alla conoscenza della flora vascolare endemica della Sardegna. *Informatore Botanico Italiano*, 37 (1, Parte A).

Biondi E., Blasi B. (Ed.) (2009) - Manuale Italiano di interpretazione degli Habitat della Direttiva 92/43/CEE. Ministero dell'Ambiente – Società Botanica Italiana. <http://vnr.unipg.it/habitat/>.

Blasi C., Marignani M., Copiz R., Fipaldini M., Bonacquisti S., Del Vico E., Rosati L., Zavattoni L. (2008) - Map of the Important Plant Areas in Italy. In: Blasi C., Marignani M., Copiz R., Fipaldini M., 2009. Contributo tematico alla Strategia Nazionale per la Biodiversità. *Cartografia delle Aree Importanti per le Piante in Italia*. Ministero dell'Ambiente e della Tutela del Territorio e del Mare Direzione per la Protezione della Natura.

Blasi C., Marignani M., Copiz R., Fipaldini M., Del Vico E. (Ed.) (2010) - Le Aree Importanti per le Piante nelle Regioni d'Italia: il presente e il futuro della conservazione del nostro patrimonio botanico. Progetto Artiser, Roma. 224 pp. ISBN 9788897091004.

Camarda I. (1995) - Un Sistema di aree di interesse botanico per la salvaguardia della biodiversità floristica della Sardegna. *Bollettino della Società sarda di scienze naturali*. Vol. 30 (1994/95), p. 245-295. ISSN 0392-6710.

Camarda I., Valsecchi F. (1990) - Piccoli arbusti, liane e suffrutici spontanei della Sardegna. Carlo Delfino Editore.

Relazione Tecnica <i>Inquadramento geologico, naturalistico e antropico dell'area SU-45</i>	ELABORATO DN GS 00170 REVISIONE 03
---	---



Carta Geologica d'Italia alla Scala 1:100.000, Foglio 217 "Oristano".

Carta Geologica d'Italia alla Scala 1:100.000, Foglio 218 "Isili".

Carta Geologica d'Italia alla Scala 1:50.000, Foglio 540 "Mandas".

Carta Geologica d'Italia alla Scala 1:50.000, Foglio 547 "Villacidro"

Casula G., Cherchi A., Montadert L., Murru M., Sarria E. (2001) - The cenozoic *graben* system of Sardinia (Italy): geodynamic evolution from new seismic and field data. *Marine and Petroleum Geology*, 18, 863-888.

Civita M. (2005) - *Idrogeologia Applicata e Ambientale*. CEA MILANO. ISBN 9788840812977.

Conti F., Manzi A., Pedrotti F. (1997) - *Liste rosse regionali delle piante d'Italia*. WWF Italia, Società Botanica Italiana, TIPAR Poligrafica Editrice, Camerino.

Corrias B. (1981) - Le Piante endemiche della Sardegna: 92-93. *Bollettino della Società sarda di scienze naturali*, Vol. 20 (1980), p. 275-286. ISSN 0392-6710.

EIONET (2013) - Third Italian national report 2013 Habitats Directive (Years 2007-2012). Aggiornamento 4 dicembre 2013. <http://cdr.eionet.europa.eu/it/eu/art17/envupyjhw>.

EIONET (2014) - Second Italian national report Birds Directive (Years 2008-2012). Aggiornamento 1 aprile 2014. <http://cdr.eionet.europa.eu/it/eu/art12/envuzmuow>.

EU Commission (2013) - *Natura 2000. Interpretation Manual of European Union Habitats*. EUR 28 EC DGXI/D2. Bruxelles.

Farmer I. W. (1968) - *Engineering properties of rocks*. Spon Itd, London.

Genovesi P., Angelini P., Bianchi E., Dupré E., Ercole S., Giacanelli V., Ronchi F., Stoch F. (2014) - *Specie e habitat di interesse comunitario in Italia: distribuzione, stato di conservazione e trend*. ISPRA Rapporti 194/2014. Roma.

Goodman R. E. (1989) - *Introduction to rock mechanics*. ED. John Wiley e Sons, New York.

Guarino R., Mossa L. (2006) - Floristic, phenologic and chorological differences in the therophytic vegetation-types of Sardinia. *Bocconea* 19: 177-193. 2006. ISSN 1120-4060.

Hansen V.E., Israelsen O.W., Stringham G.E. (Eds.) (1979) - *Irrigation principles and practices*. John Wiley & Sons, New York, pp. 145-170

IAEA (2014) – *SSG-29 (Specific Safety Guide) Near Surface Disposal Facilities for Radioactive Waste*.

ISPRA – *Inventario Nazionale dei Geositi italiani*. Data di consultazione 8/01/2020. Sgi.isprambiente.it/geositiweb/default.aspx.

ISPRA (2009) - *Il Progetto Carta della Natura alla scala 1:50.000 (Linee guida per la cartografia e la valutazione degli habitat)*. Manuali e Linee Guida 48/2009.

ISPRA (2014) - *Guida Tecnica n. 29. Criteri per la localizzazione di un impianto di smaltimento superficiale di rifiuti radioattivi a bassa e media attività*.

Relazione Tecnica <i>Inquadramento geologico, naturalistico e antropico dell'area SU-45</i>	ELABORATO DN GS 00170 REVISIONE 03
---	---



ISPRA (2014a) – Elementi per l'aggiornamento delle norme tecniche in materia di valutazione ambientale. Manuali e Linee Guida 109/2014. Roma. ISBN 978-88-448-0649-1.

ISPRA (2015) – Geoparchi Italiani riconosciuti nella EGN e GCN. <http://www.isprambiente.gov.it/it/progetti/suolo-e-territorio-1/tutela-del-patrimonio-geologico-parchi-geominerari-geoparchi-e-geositi/i-geoparchi>.

ISPRA (2019) – Corine Land Cover (CLC) 2018, IV livello.

LIPU Lega Italiana Protezione Uccelli (2017) – Aree importanti per l'avifauna (IBA – *Important Birds Area*). Ministero dell'Ambiente e della Tutela del Territorio e del Mare. Aggiornamento 18/04/2017. www.pcn.minambiente.it/mattm/.

Meriggi A., Giordano M., Medda M., Milanese P., Nelli L., Sacchi O., Vidus A., Ziliani U. (2010) – Relazione conclusiva sulle ricerche su Pernice Sarda e Lepre sarda. Aggiornamento Carta Faunistica della Regione Sardegna. Università degli Studi di Pavia - Dipartimento di Biologia Animale.

Meriggi A., Sacchi O., Luchetti S., Merli E., Ziliani U. (2005) – Relazione conclusiva sulle ricerche su Pernice Sarda, Lepre sarda, Coniglio selvatico. Carta delle Vocazioni Faunistiche della Regione Sardegna. Sottoprogetto "Studio relativo alla fauna stanziale". Regione Autonoma della Sardegna - Assessorato della Difesa dell'Ambiente, Università di Sassari – Dipartimento di Zoologia e Antropologia Biologica, Università di Pavia – Dipartimento di Biologia Animale.

Ministero dell'Ambiente e della Tutela del Territorio e del Mare (2011a) – Zone umide di Importanza Internazionale (RAMSAR). Aggiornamento 2011. www.pcn.minambiente.it/mattm/.

Ministero dell'Ambiente e della Tutela del Territorio e del Mare (2011b) – VI Elenco ufficiale delle Aree Protette. Aggiornamento 2011. www.pcn.minambiente.it/mattm/.

Ministero dell'Ambiente e della Tutela del Territorio e del Mare (2017) – Elenco delle zone umide. Data di aggiornamento 11/04/2017. www.minambiente.it/pagina/elenco-delle-zone-umide.

Ministero dell'Ambiente e della Tutela del Territorio e del Mare (2019) - Perimetri Siti Natura 2000, database e schede descrittive. Aggiornamento 2019. ftp://ftp.minambiente.it/PNM/Natura2000/TrasmissioneCE_2019.

Ministero dell'Ambiente e Tutela del Territorio, Politecnico di Milano (2005) - Perimetri delle Aree Naturali Protette non iscritte nell'Elenco Ufficiale Aree Protette. In: GIS NATURA. Il GIS delle conoscenze naturalistiche in Italia (DVD).

Pecorini G., Pomesano Cherchi A. (1969) – Ricerche geologiche e biostratigrafiche sul Campidano meridionale (Sardegna). Mem. Soc. Geo. It., 8: 421-451, Roma.

Peronace V., Cecere J.G., Gustin M., Rondinini C. (2012) - Lista rossa 2011 degli uccelli nidificanti in Italia. Avocetta 36: 11-58. CISO - Centro Italiano Studi Ornitologici.

Provincia Medio Campidano (2012a) – Piano Urbanistico Provinciale/Piano Territoriale di Coordinamento Provinciale (PUP/PTCP). Relazione BT02 – Relazione sul quadro territoriale ambientale.

Relazione Tecnica <i>Inquadramento geologico, naturalistico e antropico dell'area SU-45</i>	ELABORATO DN GS 00170 REVISIONE 03
---	---



Provincia Medio Campidano (2012b) – Piano Urbanistico Provinciale/Piano Territoriale di Coordinamento Provinciale (PUP/PTCP). Tavola RI06 - Tavola dei vincoli ambientali (aree di interesse naturalistico istituzionalmente tutelate e Beni paesaggistici ambientali ex art.143). Integrazione dei limiti dei perimetri delle aree sottoposte a vincolo e tutela.

Regione Autonoma della Sardegna - Data Base Multiprecisione. Data consultazione: 01/08/2014. Geoportale Regione Sardegna.

Regione Autonoma della Sardegna (2005) – PPR06 Oasi permanenti di protezione faunistica. Data di pubblicazione 01/12/2005. www.sardegnameoportale.it.

Regione Autonoma della Sardegna (2006a) - Piano di Tutela delle Acque.

Regione Autonoma della Sardegna (2006b) - Piano Regolatore Generale degli Acquedotti della Sardegna.

Regione Autonoma della Sardegna (2007) - Piano Forestale Ambientale Regionale (PFAR) (redatto ai sensi del D.Lgs. 227/2001). Approvato con Delibera 53/9 del 27.12.2007.

Regione Autonoma della Sardegna (2008) - Carta Geologica di base della Sardegna, scala 1:25.000. <http://www.sardegnameoportale.it>.

Regione Autonoma della Sardegna (2016a) – Oasi permanenti di protezione faunistica e di cattura istituite - Cartografie. Data di compilazione metadato 04/05/2016. www.sardegnameoportale.it/webgis2/sardegnameoportale/?map=aree_tutelate.

Regione Autonoma della Sardegna (2016b) - Piano di gestione del distretto idrografico della Sardegna.

Regione Autonoma della Sardegna (2019) - Database Geotopografico, scala 1:10.000 (DBGT10K2019) - Strato 04 semplificato: idrografia. Data di pubblicazione 20/05/2019. <http://www.sardegnameoportale.it/index.php?xsl=2425&s=391170&v=2&c=14414&t=1&tb=14401>.

Rondinini, C., Battistoni, A., Peronace, V., Teofili, C. (compilatori) (2013) - Lista Rossa IUCN dei Vertebrati Italiani. Comitato Italiano IUCN e Ministero dell'Ambiente e della Tutela del Territorio e del Mare, Roma.

Rossi G., Montagnani C., Gargano D., Peruzzi L., Abeli T., Ravera S., Cogoni A., Fenu G., Magrini S., Gennai, M., Foggi B., Wagensommer R.P., Venturella G., Blasi C., Raimondo F.M., Orsenigo S. (Ed.) (2013) - Lista Rossa della Flora Italiana. 1. Policy Species e altre specie minacciate. Comitato Italiano IUCN e Ministero dell'Ambiente e della Tutela del Territorio e del Mare.

Schenk H. (1980) - Lista Rossa degli uccelli della Sardegna. LIPU. Parma.

Sogin (2014) – Creazione di un database geografico per la gestione dell'archivio relativo agli spostamenti superficiali ottenuti da dati radar-satellitari mediante analisi dei *Permanent Scatterers* (PS) in relazione all'applicazione del criterio ISPRA CA2. Elaborato DN GS 00101 (DICATECh – Politecnico di Bari).

Sogin (2015) - Caratterizzazione delle produzioni agricole di qualità nei territori delle aree CNAPI. Elaborato DN GS 00225 (Fondazione Qualivita).

Relazione Tecnica <i>Inquadramento geologico, naturalistico e antropico dell'area SU-45</i>	ELABORATO DN GS 00170 REVISIONE 03
---	---



Sogin (2015) - Identificazione delle risorse geotermiche e dei processi idrotermali rilevanti ai fini dell'applicazione dei criteri CE14 e CA1 della GT 29 ISPRA. Elaborato DN GS 00203 (Dipartimento di Scienze della Terra – Università di Pisa).

Sogin (2015) – Studio del quadro conoscitivo relativo alla pericolosità da fagliazione superficiale su aree selezionate. Elaborato DN GS 00223 (DISAT – Università degli Studi dell’Insubria).

Sogin (2015) – Supporto geomatico per la CNAPI ed approfondimento della valutazione della pericolosità vulcanica – Fase 1. Elaborato DN GS 00221 (IGAG – CNR).

Sogin (2020) - Basi teoriche e modalità di applicazione dei criteri per la realizzazione della CNAPI. Relazione Tecnica. Elaborato DN GS 00102.

Sogin (2020) - Procedura operativa Sogin per la realizzazione della CNAPI. Elaborato DN GS 00056.

Spano C., Barca S. (2002) – Ecobiostratigraphic, lithostratigraphic, depositional and sythemic setting of Cenozoic units in Southern Sardinia (Italy). Boll. Soc. Geol. It., 121: 19-34, Roma.

Vardabasso S. (1962) – Questioni paleogeografiche relative al Terziario antico della Sardegna. Mem. Soc. Geol. It., 3: 655-673, Roma.

WWF Italia – La Mappa delle Oasi. Data di consultazione 8/01/2020. www.wwf.it/oasi.

<p>Relazione Tecnica</p> <p><i>Inquadramento geologico, naturalistico e antropico dell'area SU-45</i></p>	<p>ELABORATO DN GS 00170</p> <p>REVISIONE 03</p>
---	--



TAVOLE

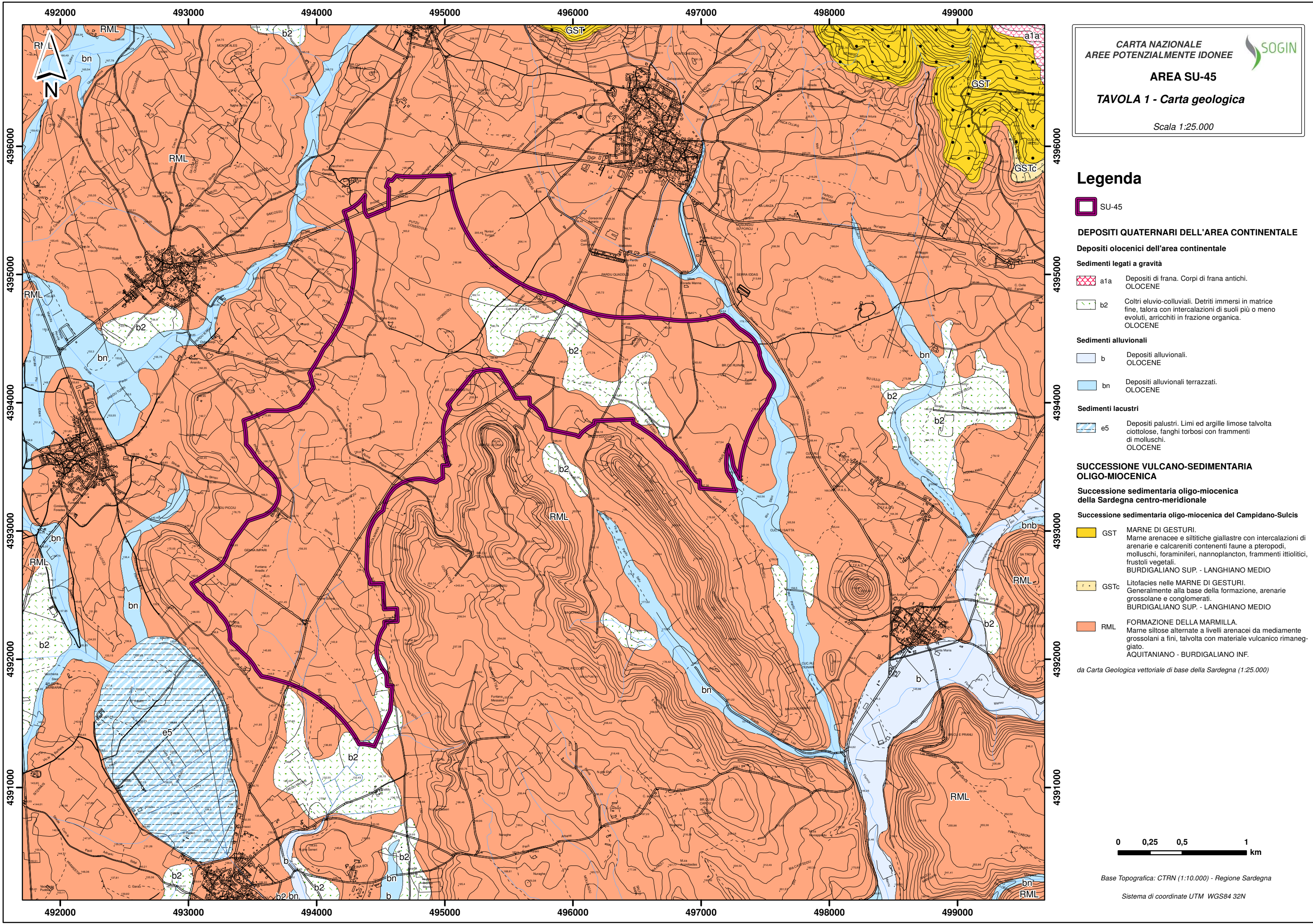

CARTA NAZIONALE
AREE POTENZIALMENTE IDONEE

AREA SU-45
TAVOLA 1 - Carta geologica
 Scala 1:25.000

Legenda

- SU-45

- DEPOSITI QUATERNARI DELL'AREA CONTINENTALE**
- Depositi olocenici dell'area continentale**
- Sedimenti legati a gravità**
- a1a Depositi di frana. Corpi di frana antichi. OLOCENE
- b2 Coltri eluvio-colluviali. Detriti immersi in matrice fine, talora con intercalazioni di suoli più o meno evoluti, arricchiti in frazione organica. OLOCENE
- Sedimenti alluvionali**
- b Depositi alluvionali. OLOCENE
- bn Depositi alluvionali terrazzati. OLOCENE
- Sedimenti lacustri**
- e5 Depositi palustri. Limi ed argille limose talvolta ciottolose, fanghi torbosi con frammenti di molluschi. OLOCENE

- SUCCESSIONE VULCANO-SEDIMENTARIA OLIGO-MIOCENICA**
- Successione sedimentaria oligo-miocenica della Sardegna centro-meridionale**
- Successione sedimentaria oligo-miocenica del Campidano-Sulcis**
- GST MARNE DI GESTURI. Marne arenacee e siltitiche giallastre con intercalazioni di arenarie e calcareniti contenenti faune a pteropodi, molluschi, foraminiferi, nannoplankton, frammenti ittiolitici, frustoli vegetali. BURDIGALIANO SUP. - LANGHIANO MEDIO
- GSTc Litofacies nelle MARNE DI GESTURI. Generalmente alla base della formazione, arenarie grossolane e conglomerati. BURDIGALIANO SUP. - LANGHIANO MEDIO
- RML FORMAZIONE DELLA MARMILLA. Marne siltose alternate a livelli arenacei da mediamente grossolani a fini, talvolta con materiale vulcanico rimaneggiato. AQUITANIANO - BURDIGALIANO INF.

da Carta Geologica vettoriale di base della Sardegna (1:25.000)

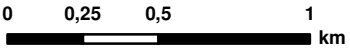

Base Topografica: CTRN (1:10.000) - Regione Sardegna

Sistema di coordinate UTM WGS84 32N

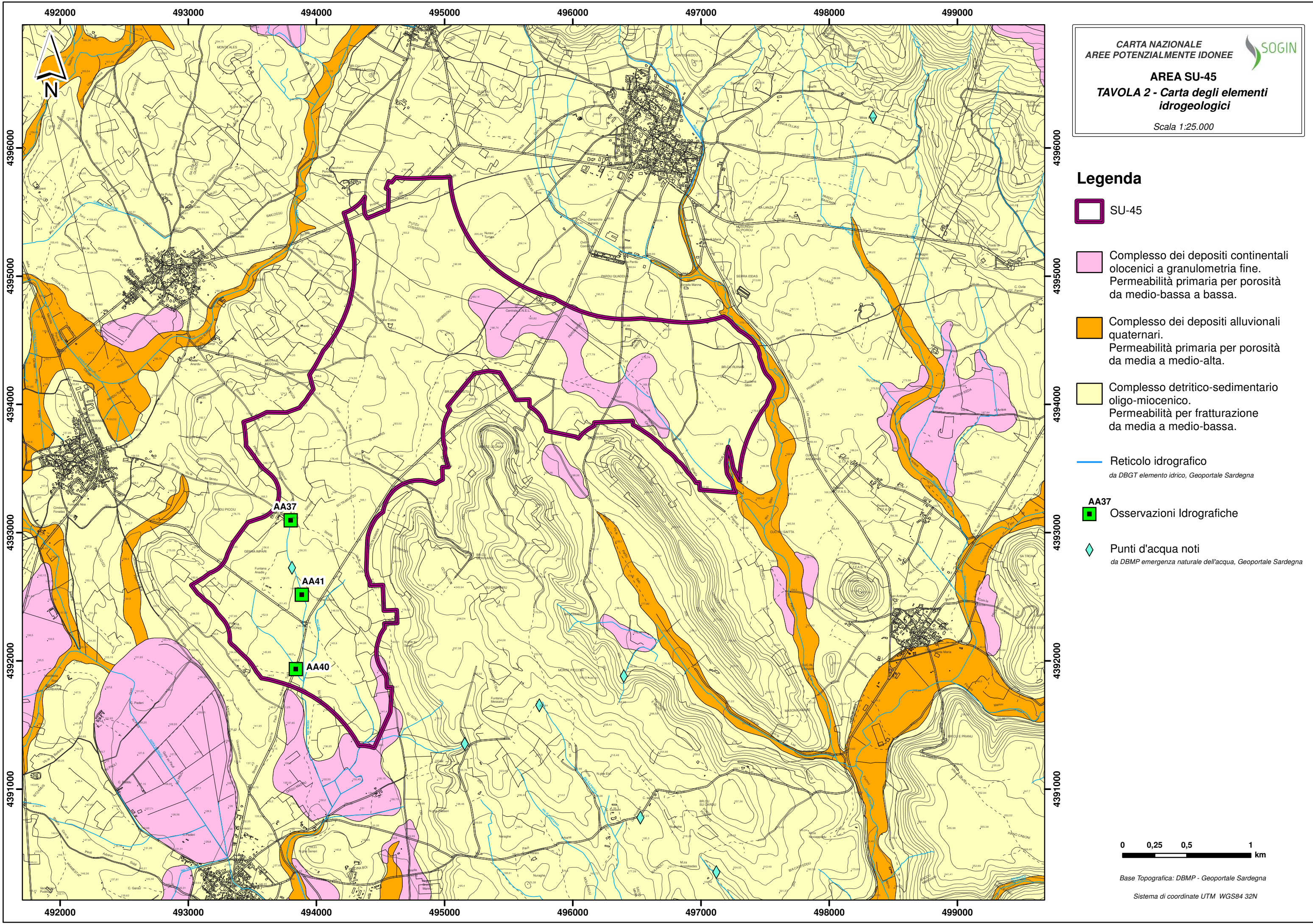

CARTA NAZIONALE
AREE POTENZIALMENTE IDONEE

AREA SU-45
TAVOLA 2 - Carta degli elementi idrogeologici

Scala 1:25.000



Legenda

- SU-45

- Complesso dei depositi continentali olocenici a granulometria fine. Permeabilità primaria per porosità da medio-bassa a bassa.

- Complesso dei depositi alluvionali quaternari. Permeabilità primaria per porosità da media a medio-alta.

- Complesso detritico-sedimentario oligo-miocenico. Permeabilità per fratturazione da media a medio-bassa.

- Reticolo idrografico
da DBGT elemento idrico, Geoportale Sardegna

- AA37**
Osservazioni Idrografiche

- Punti d'acqua noti
da DBMP emergenza naturale dell'acqua, Geoportale Sardegna

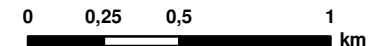

Base Topografica: DBMP - Geoportale Sardegna
Sistema di coordinate UTM WGS84 32N

492000 493000 494000 495000 496000 497000 498000 499000

CARTA NAZIONALE
AREE POTENZIALMENTE IDONEE



AREA SU-45

TAVOLA 3 - Carta dell'uso del suolo

Scala 1:25.000

4396000
4395000
4394000
4393000
4392000
4391000

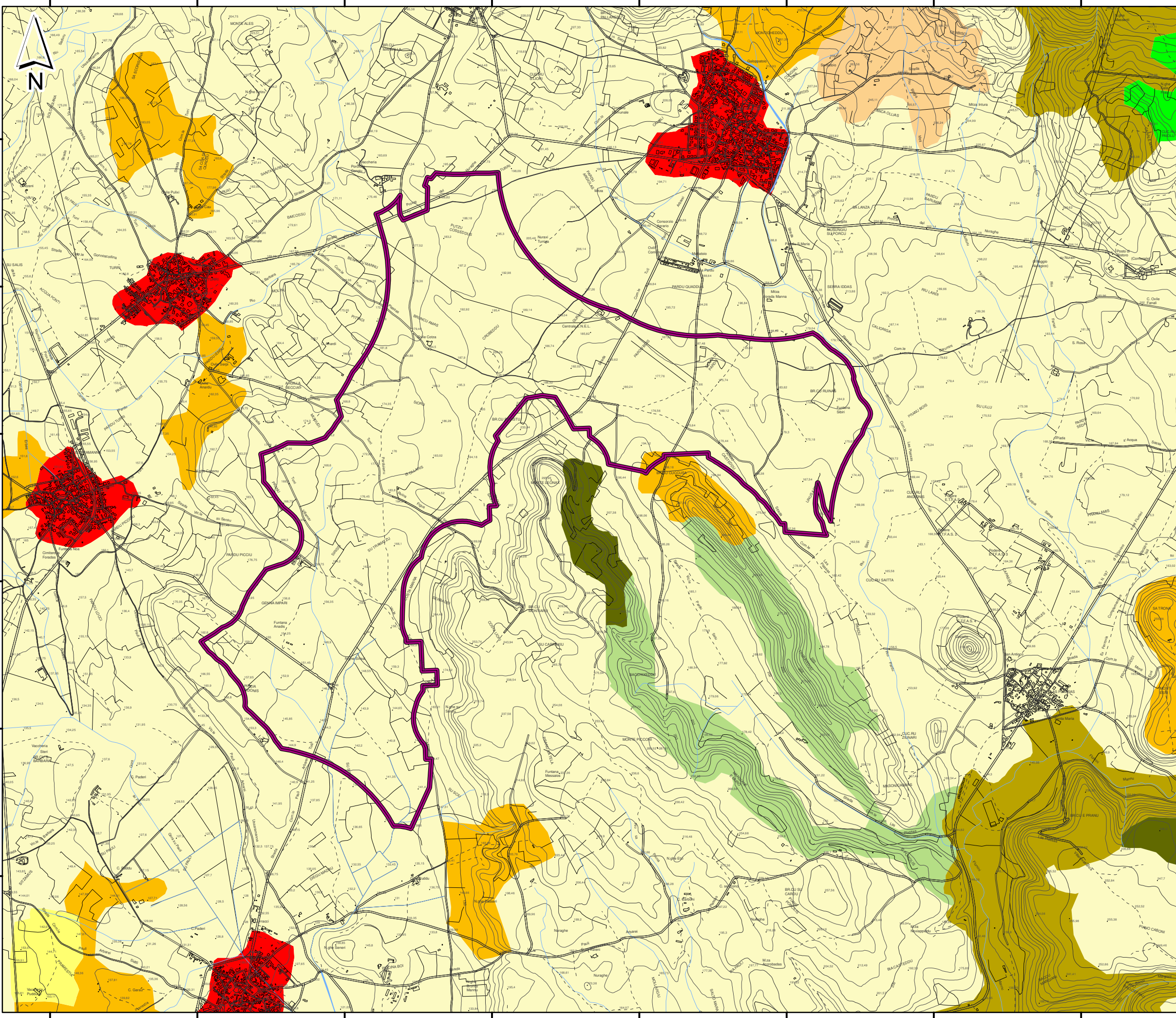

Legenda

-  SU-45
-  112 Zone residenziali a tessuto discontinuo e rado
-  223 Oliveti
-  224 Arboricoltura da legno
-  231 Prati stabili (foraggiere permanenti)
-  241 Colture temporanee associate a colture permanenti
-  243 Aree preval. occupate da colture agrarie con presenza di spazi naturali importanti
-  2111 Colture intensive
-  2112 Colture estensive
-  3111 Boschi a prev. di querce e alte lat. semp.
-  3232 Macchia bassa e garighe

Carta dell'uso del suolo - CORINE LAND COVER
Anno 2018 - IV Livello
Scala di riferimento 1:100.000

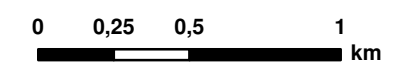

Base Topografica: DBMP - Geoportale Sardegna

Sistema di coordinate UTM WGS84 32N

492000 493000 494000 495000 496000 497000 498000 499000